Periodico d'informazione locale - Anno XXIX n. 239

DICEMBRE 2022

laPiazza di Padova Est

Piazzaweb.it
l'informazione locale sempre con te!

Sicurezza, Vigonza investe sulla videosorveglianza

Il Comune finanzia con 120 mila euro l'installazione di telecamere in aree pubbliche e residenziali. In arrivo un varco di controllo ai confini con Stra

servizio a pag. 12

5 SOCIALE
Sabrina Boscaro, un impegno politico "speciale"

6 PONTE SAN NICOLO'
Spazi pubblici intitolati a Impastato e Siani

6 PONTE SAN NICOLO'
Natale a Ponte, tutti gli appuntamenti in programma

12 VIGONZA
Le aree verdi saranno ampliate e riqualificate

13 NOVENTA PADOVANA
Turismo fluviale: 2022 un anno da dimenticare

16 SAONARA
Truffe in agguato, i consigli dei carabinieri

Il Natale ritrovato

Nicola Stievano >direttore@givemotions.it<

Cerchiamo di vedere il bicchiere mezzo pieno: finalmente, dopo due lunghi anni di restrizioni, incertezze e sacrifici potremo trascorrere il periodo delle festività come non accadeva dal 2019. Ma da allora molto è cambiato e anche questo sarà un Natale diverso dal solito, anzitutto per le ombre di una guerra che continua ad infuriare alle porte dell'Europa e che pare non aver fine.

segue a pag 5

Al centro del giornale scopri l'inserto con le nuove offerte DESPAR EUROSPAR INTERSPAR

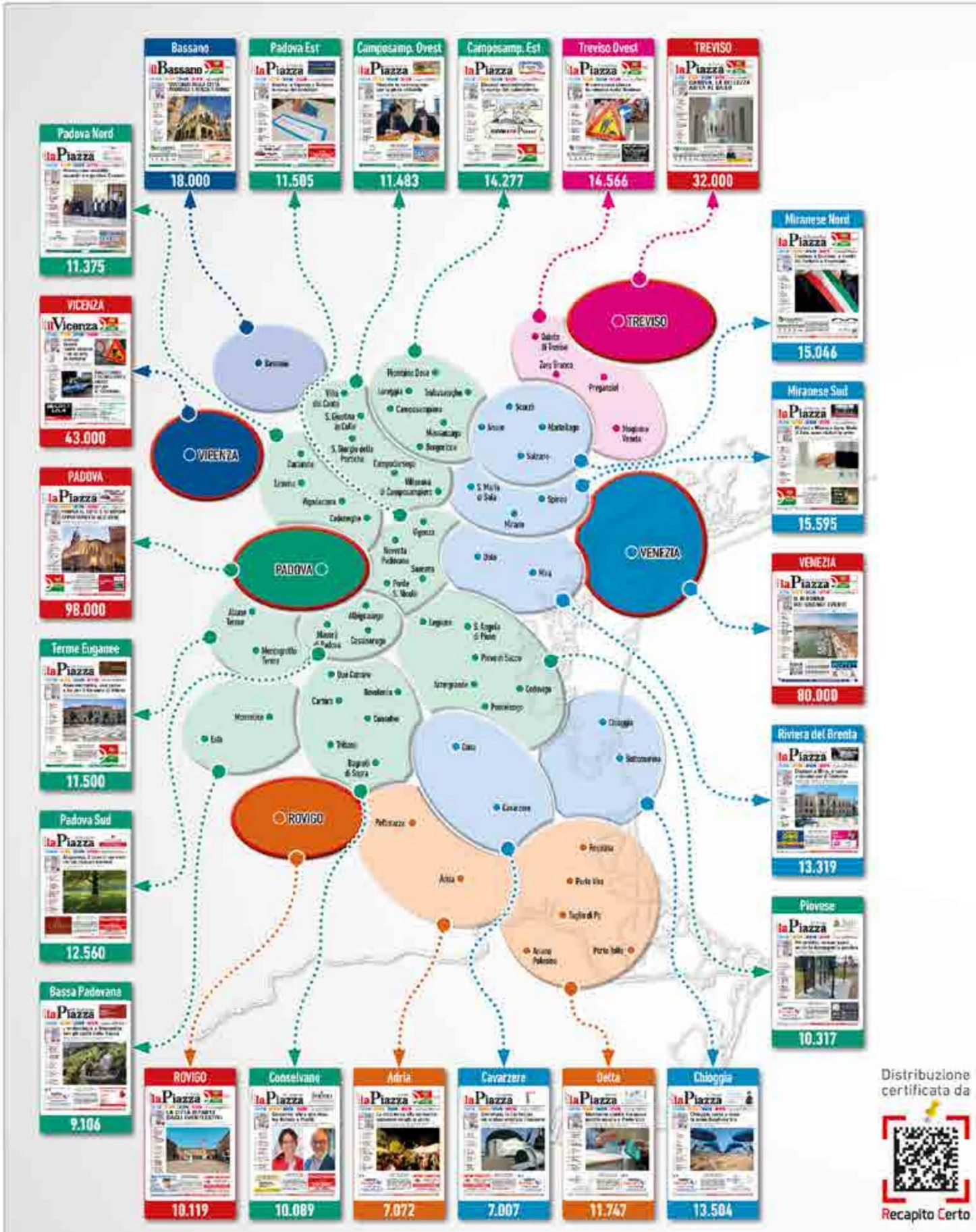
Bassano
18.000
Padova Est
11.505
Camposamp. Ovest
11.483
Camposamp. Est
14.277
Treviso Ovest
14.566
TREVISO
32.000
Padova Nord
11.375
Miranese Nord
15.046
VICENZA
43.000
Miranese Sud
15.595
PADOVA
98.000
VENEZIA
80.000
Terme Euganee
11.500
Riviera del Brenta
13.319
Padova Sud
12.560
Piovese
10.317
Bassa Padovana
9.106
ROVIGO
10.119
Conselvano
10.089
Adria
7.072
Cavarzere
7.007
Delta
11.747
Chioggia
13.504
Distribuzione certificata da
Recapito Certo

Dentro
il territorio
nel cuore
della gente!

laPiazza

l'informazione locale a casa tua

23 Edizioni

Oltre 506.000 Famiglie raggiunte

dal **1994** con VOI

www.lapiazzaweb.it | La Piazza Web | lapiazzaweb.it | @lapiazzaweb | App: laPiazza24

laPiazza
l'informazione locale a casa tua

laPiazza24
l'informazione locale ovunque tu sia!

laPiazzaweb.it
l'informazione locale sempre con te!

laPiazza
sistema integrato di comunicazione

Carta, Web, Audio.
Dentro il territorio
nel cuore della
gente!

www.lapiazzaweb.it | La Piazza Web | lapiazzaweb.it | @lapiazzaweb | App: laPiazza24

Sabrina Boscaro, un impegno politico "speciale"

La storia dell'assessore alle politiche sociali di Vigonza

"Mi chiamo Sabrina Boscaro e sono il nuovo assessore alle politiche sociali con delega alla disabilità del Comune di Vigonza. Sono disabile, e pensionata, non per età ma per patologia: sono infatti affetta da atassia spino cerebellare, una malattia neuro degenerativa ancora poco conosciuta". Inizia così la lettera che ci invia Sabrina Boscaro, assessore nel Comune di Vigonza. La storia di Sabrina è esempio di passione e forza come lei ci racconta e si descrive. "Tenermi impegnata - spiega la Boscaro - mi aiuta a rallentare il progredire della malattia; dedicarmi al sociale e alle categorie più fragili, è da sempre una missione per me. Per questi due motivi, oltre che per ottemperare all'incarico conferitomi, trascorro gran parte delle mie giornate in Comune, mettendomi a disposizione delle categorie più fragili della comunità. Insieme allo staff del mio assessorato in questi primi sei mesi di mandato, mi sono impegnata quotidianamente a trovare soluzioni per quanti sono costretti a vivere di assistenzialismo". L'assessore racconta tutto il suo impegno. "Un motivo di vero orgoglio per me - dice - è che ho ottenuto di sostenere le famiglie di bambini disabili pagando le rette dell'asilo nido e della scuola materna: non trattandosi di scuole dell'obbligo, il ministero non prevede infatti alcun sostegno. Rimanendo in tema "infanzia", voglio ricordare che sono stati conclusi i lavori di ristrutturazione dell'asilo nido comunale, spazio di primaria importanza dedicato ai più piccoli che iniziano qui a relazionarsi e crescere nella società. Altra fascia speciale a cui mi dedico sono gli anziani: abbiamo riaperto il centro diurno "Le Betulle", dopo la chiusura per Covid. In occasione della "Festa dei nonni", lo scorso ottobre, abbiamo organizzato nella barchessa di villa Bettanini un pranzo sociale a cui hanno partecipato oltre 350 persone".

Manuel Glauco Matetich

Il Natale ritrovato

Nicola Stievano >direttore@givemotions.it<

Dialogo e pace sembrano parole dimenticate, concetti ormai lontani per chi invece conosce e pratica benissimo il linguaggio delle armi e dell'odio. Da più parti non è mai venuto meno l'appello a lasciare spazio alla diplomazia, salvo poi constatare come anche nel nostro piccolo sia difficile affrontare questo argomento senza cedere a facili prese di posizione e arrivare allo scontro. Eppure non dobbiamo perdere la speranza, non possiamo rinchiuderci nella nostra indifferenza perché "tanto ci si abitua a tutto e non possiamo farci niente".

Già con gli anni della pandemia siamo stati messi alla prova non solo sul fronte sanitario ma anche su quello della tenuta sociale, della coesione delle nostre comunità di fronte ad un'emergenza che aveva rapidamente stravolto le nostre vite, scardinando abitudini e certezze. Il conflitto che ha attraversato il 2022 ha lasciato il segno anche a casa nostra, ci ha costretto a fare i conti con le bollette sempre più care, con gli effetti di una speculazione selvaggia e incontrollata, con la necessità di far quadrare i conti in tempi di "economia di guerra". I prossimi mesi saranno altrettanto impegnativi e anche il banco di prova per le misure di sostegno a famiglie e imprese adottate in queste settimane dal governo. L'Esecutivo, come ci si aspettava, sta impegnando notevoli risorse per far fronte alle difficoltà anche se non è semplice trovare la ricetta per accontentare tutti.

Nonostante tutto in questo mese ritroviamo il "nostro" Natale e ci regaliamo uno spazio di serenità e condivisione da vivere in famiglia, ma anche tra la gente della nostra comunità, riprendendo le consuetudini e gli appuntamenti che scandiscono le festività. E' anche una boccata d'ossigeno per le tante attività commerciali delle nostre città e dei nostri paesi che più di altri hanno risentito sia degli effetti dell'emergenza sanitaria che della difficile congiuntura economica. Le luci - spesso e volentieri a basso consumo, nel segno di un Natale sostenibile - che si accendono in questi giorni nei centri storici e lungo le strade, insieme alle tante occasioni di incontro, sono il primo segnale che ci invita ad aver fiducia nel futuro. Buon Natale a tutti.

laPiazza di Padova Est
è una testata giornalistica di proprietà di giveemotions Srl

È un periodico formato da 23 edizioni locali mensilmente recapitato a 506.187 famiglie del Veneto.

Questa edizione raggiunge le zone di **Ponte San Nicolò, Noventa Padovana, Vigonza** e **Saonara** per un numero complessivo di 11.505 copie. Iscrizione testata al Tribunale di Venezia n. 1142 del 12.04.1994; numero iscrizione ROC 32199

Direzione, Amministrazione e Concessionaria di Pubblicità Locale: via Lisbona, 10 · 35127 Padova
tel. 049 8704884 · fax 049 6988054
>redazione@givemotions.it<
>www.lapiazzaweb.it<

Redazione:
Direttore responsabile
Nicola Stievano
>direttore@givemotions.it<
Redazione
>redazione@givemotions.it<

Periodico fondato nel 1994 da **Giuseppe Bergantin**
Centro Stampa: **Rotopress International** via Brecce · Loreto (An)

Chiuso in redazione il **12 dicembre 2022**

Certificato PEFC
Questo prodotto è realizzato con materia prima da foreste gestite in maniera sostenibile e da fonti controllate
www.pefc.it

Legalità. La decisione presa all'unanimità dal consiglio comunale nelle scorse settimane

Spazi pubblici saranno intitolati a Peppino Impastato e Giancarlo Siani

Presto degli spazi pubblici saranno intitolati a Peppino Impastato e a Giancarlo Siani. Il Comune di Ponte San Nicolò si dimostra ancora una volta attivo nell'impegno per la legalità e il ricordo di chi le mafie le ha combattute a costo della propria vita. L'impegno, in questa circostanza, è stato preso dal consiglio comunale che, in maniera unanime, ha accolto favorevolmente la specifica proposta avanzata con una mozione dal gruppo di minoranza, "Facciamo Ponte". "Il nostro Comune da tempo promuove iniziative ed eventi volti a sensibilizzare una cultura della legalità ed ha rafforzato questo impegno grazie all'adesione ad Avviso Pubblico - ha spiegato il consigliere Leonardo Volpin che ha firmato e letto la mozione - impegnandosi costantemente nella promozione di azioni di prevenzione e di contrasto alla criminalità, alla corruzione e alle diverse forme di illegalità. Il compito della politica e delle istituzioni, e quindi anche nostro, è anche quello di lanciare dei segnali forti per l'affermazione della legalità come valore fondante per i cittadini e in particolare per le nuove generazioni. Ponte San Nicolò è un Comune che ricorda, e che ha giustamente intitolato, diverse strade ai propri martiri, a coloro che nel nostro territorio e nel Paese hanno praticato la libertà, la giustizia, l'antifascismo e la legalità. Come gruppo "Facciamo Ponte" crediamo che le figure di Impastato e Siani rappresentino in modo esemplare l'impegno civile e democratico nella lotta alla malavita organizzata e a ogni forma di sopruso e di violenza perché un paese senza memoria non ha futuro. Per questo abbiamo proposto di intitolare loro uno spazio pubblico che può essere una via, una strada, una piazza, ma anche una sala". "In qualità di delegata alla Legalità e ad Avviso Pubblico - ha argomentato l'assessore Alessia Gasparin - ringrazio per questa mozione. Ricordo che abbiamo già una via dedicata a Walter Tobagi, giornalista assassinato dai terroristi. Degli spazi saranno comunque trovati. La mozione diventa anche l'occasione giusta per preannunciare, a proposito della sensibilità che c'è su queste tematiche, che presto ci sarà un incontro per valutare la possibilità di aprire anche in paese un presidio di Libera, l'associazione contro le mafie presieduta da don Luigi Ciotti. I presidi sono gruppi di persone che si incontrano per creare delle attività per sensibilizzare e mantenere viva la memoria. Nascono dalla volontà di più cittadini che intendono partecipare in maniera attiva e non demandare l'impegno. Scegliere di aprire un presidio richiede una vasta e condivisa partecipazione. Per questa ragione inizieremo a discuterne dell'opportunità confrontandoci con le realtà associative presenti e operative nel nostro territorio".

Il Comune è intenzionato ad aprire un presidio di Libera, l'associazione contro le mafie presieduta da don Ciotti

Alessandro Cesarato

A fianco, Peppino Impastato
Sopra, Giancarlo Siani

"Natale a Ponte 2022" appuntamenti fino all'Epifania

"Natale a Ponte 2022", organizzato dal Comune insieme alla parrocchie, sta proponendo un ricco programma di eventi per delle festività da vivere con un profondo senso di comunità. Si è iniziato già il primo fine settimana di dicembre con il "Villaggio degli Elfi", la decorazione dell'albero nel piazzale del municipio e vari spettacoli e laboratori tematici per bambini. Per quanto riguarda i prossimi appuntamenti, la sera del 17 dicembre, nella chiesa parrocchiale di San Basilio a Roncaglia, c'è "Cantando insieme il Natale", concerto con i locali cori parrocchiali "Jubilate Deo" e "G&G". Domenica 18 dicembre, per tutta la giornata, in viale del lavoro c'è il mercatino Portobello mentre nel cortile interno del municipio quello delle associazioni, con anche laboratori e attività per bambini e ragazzi, Alle 15 c'è anche una camminata per raggiungere il Centro Amici del Mondo dove i bambini incontrano babbo Natale che porta i doni. Ogni singola parrocchia, per i giorni di festa, ha preparato uno specifico programma, tra celebrazioni e attività. Sul sagrato della chiesa parrocchiale di Roncajette (domenica 1 gennaio e venerdì 6 gennaio 2023) torna il presepio vivente in uno scenario di grande suggestione. I festeggiamenti proseguono anche il 5 gennaio con un concerto serale in sala civica Unione Europea, e si concludono il 22 sempre in sala civica, con la grande festa della Pro Loco. Il programma di "Natale a Ponte 2022" sul sito www.comune.pontesannicolo.it. (a. ces)

laPiazza
l'informazione locale a casa tua

laPiazza24
l'informazione locale ovunque tu sia!

laPiazzaweb.it
l'informazione locale sempre con te!

laPiazza
sistema integrato di comunicazione

Carta, Web, Audio.
Dentro il territorio
nel cuore della
gente!

www.lapiazzaweb.it | La Piazza Web | lapiazzaweb.it | @lapiazzaweb | App: laPiazza24

Efficientamento energetico. Affidato a City Green Light il ciclo di gestione

Il Comune riconvertirà 1597 lampioni a led entro l'estate

Il Comune ha affidato alla City Green Light, uno dei principali operatori privati in Italia specializzati in progetti di efficientamento energetico, l'intero ciclo di gestione del servizio di pubblica illuminazione. Tutto questo dopo una gara d'appalto tramite Consip (la centrale acquisti della Pubblica amministrazione italiana) che ha portato a un affidamento della durata di 9 anni e per un canone annuo di circa 200 mila euro, 1,8 milioni complessivi. "E' un contratto a risultato - spiega l'assessore Enrico Rinuncini - che affida a un solo soggetto l'intero ciclo di gestione degli impianti, garantendo efficienza e qualità nell'erogazione del servizio, incentivando poi il risparmio energetico e la messa a norma degli impianti stessi. Parliamo della gestione di 2.933 punti luce e 32 lanterne semaforiche". L'impegno della società, da parte sua, è quello di riconvertire a led 1.597 lampioni (quelli più vetusti e non ancora dotati di questa tecnologia) entro la prossima estate, per un investimento complessivo di 613 mila euro. "Siamo molto soddisfatti di questo progetto - aggiunge Rinuncini - che è stato stipulato, tra l'altro, in un periodo particolarmente delicato per quanto riguarda le tematiche dei costi energetici e del rispetto dell'ambiente. La nuova gara d'appalto con la ditta, sta portando a un importante opera di efficientamento energetico che si concretizzerà in un risparmio dei consumi, e di conseguenza dei costi, del 23,21%, pari a circa 228 mila kWh". L'appalto prevede anche un servizio per i cittadini che vogliono segnalare guasti, lampioni spenti ed eventuali criticità. Il numero verde 800642120 è attivo tutti i giorni 24 ore su 24. Per segnalare un guasto, basta comporre il numero e segnalare all'operatore il tipo di guasto, la via e il numero di punto luce (o il civico più vicino), oltre a un recapito telefonico per eventuali chiarimenti sulla zona interessata e sul tipo di disservizio riscontrato. Registrandosi invece sull'app CityGreenApp (disponibile per Android e Ios) è possibile fare le segnalazioni direttamente dal proprio smartphone, monitorando lo stato della segnalazione e l'esito dell'intervento. C'è poi anche una mail dedicata: segnalazioni.pontesannicolo@citygreenlight.com.

Alessandro Cesarato

Mercatini solidali a favore di "Medici con l'Africa Cuamm"

Idee regalo per tutte le età a sostegno di Medici con l'Africa Cuamm. La locale Caritas interparrocchiale, che da tempo lavora con impegno e intraprendenza per sposare recupero e riciclo con una concreta solidarietà, ha organizzato nelle scorse settimane, negli spazi del patronato di San Leopoldo in via Moro,

un mercatino "Portobello" di Natale. Sui banchetti sono stati esposti addobbi natalizi, idee regalo, vetri, porcellane, libri, giocattoli, merletti, abbigliamento e accessori di ogni tempo e per ogni età. La risposta delle persone che in due intense giornate hanno visitato l'allestimento è stata importante, testimonianza di un tessuto sociale che va conservato come un dono prezioso. Le donazioni raccolte con il mercatino (5.360 euro) sono già state tutte devolute con un bonifico a "Quello che non si vede", la nuova campagna del Cuamm che si focalizza sugli effetti che la guerra in Ucraina e la grave crisi globale hanno sul continente africano. (a.ces.)

Fotografa il **QR code** e ascolta l'ultimo **Notiziario** laPiazza24

Territorio. Si rafforzano i legami con le cittadine polacche, slovene ed inglesi

Gemellaggi, piccoli antidoti alle guerre

Un'amicizia lunga dieci anni. Nelle scorse settimane c'è stato l'anniversario del gemellaggio del Comune con la cittadina polacca di Dobra. In paese per l'evento, oltre agli amici polacchi, hanno presenziato anche quelli sloveni di Medvode, quelli tedeschi di Nidda, quelli francesi di Crest e quelli inglesi di Cromer, tutte realtà legate da rapporti che negli anni sono stati coltivati e consolidati dalla locale associazione "I Gemellaggi". In questi dieci anni, con la cittadina polacca, sono molti i progetti portati avanti, dalle visite reciproche agli scambi culturali, passando per progetti europei e con le scuole. La festa ha rappresentato anche un momento di ripartenza e ritrovo in presenza dopo le conseguenze che la pandemia ha avuto anche su questo genere di collaborazioni. In municipio si è tenuto un momento ufficiale con l'alzabandiera italiano, polacco ed europeo. In patronato a Roncaglia, in serata, una partecipata e gioiosa cena con piatti tipici di ogni realtà. "I sindaci delle nostre due città - racconta Nicolò Pegoraro, consigliere incaricato ai gemellaggi e ai progetti europei - hanno firmato un memorandum d'intesa. Un documento che riassume i capisaldi del legame con Dobra e che ci spingerà a lavorare sempre più insieme. Infine, proprio come dieci anni fa, c'è stata la piantumazione di un albero nell'area davanti alla nostra sala civica. E' stato scelto un leccio, che simboleggia la forza e il futuro dell'amicizia fra queste due comunità". Il consigliere comunale ha voluto soffermarsi sulla responsabilità che comporta l'incarico che gli è stato attribuito. "Quando poco più di un anno fa il sindaco Schiavon mi ha affidato l'incarico ai gemellaggi - ha confessato Pegoraro - ero un po' preoccupato. Non avevo avuto ancora modo di conoscere queste città amiche, quindi non sapevo bene da che parte cominciare, visti anche i due anni di lontananza a causa della pandemia. Per fortuna al di là dei confini ho trovato delle bellissime realtà e delle magnifiche persone che con grande piacere posso chiamare amici". In rappresentanza della Provincia, in occasione della cerimonia istituzionale era presente Alessandro Luigi Bisato. "Ringrazio l'amministrazione comunale di Ponte San Nicolò - ha detto il consigliere provinciale - che crede e investe nella cooperazione attiva con altri comuni europei, in particolare con un coinvolgimento diretto delle nuove generazioni. Proprio una nuova generazione di giovani europei rappresenta l'unico vero antidoto ai venti di guerra". Venti di guerra che continuano a spirare dall'Ucraina anche in queste settimane.

Alessandro Cesarato

Un momento dell'incrontro con i rappresentanti della cittadina polacca

Per sugellare l'amicizia con la comunità di Dobra davanti alla sala civica è stato piantato nell'occasione un leccio

"Comunità Viva", più giovani e donne nel direttivo

L'associazione "Comunità Viva" ha rinnovato il proprio direttivo. Nata nel 2014 come comitato elettorale a sostegno dell'allora sindaco Enrico Rinuncini, nel 2015 è diventata una realtà permanente con lo scopo primario di fare da raccordo tra l'attività dell'amministrazione comunale, espressione dell'omonima lista, e i cittadini.

Porta avanti azioni di vario tipo che vanno dalla promozione nel territorio delle iniziative della lista, ai "laboratori di idee", alla segnalazione alla Giunta comunale e ai consiglieri di esigenze e progetti dei concittadini.

"Comunità Viva" si è posta sin dall'inizio l'obiettivo di riempire il vuoto lasciato dai partiti tradizionali appropriandosi della possibilità di divenire "cittadini attivi", protagonisti del proprio operare attorno ad un progetto di sviluppo sostenibile e di solidarietà sociale. Il nuovo direttivo

è formato da Simone Norbiato (presidente), Giuliana Crocco (vicepresidente), Alessandra Cavola (segretario), Leonardo Gasparin (tesoriere), Andrea Marcolin, Pasqualina Pagliarin, Alessandro Davanzo, Marco Bortolazzi, Livio Zeranto, Luca Gambato, Edoardo Moro, Luca Calore e Valentin Brunello.

"Ci sono stati cinque nuovi innesti - spiega Norbiato, riconfermato nella carica - con un occhio in particolare al genere femminile e ai giovani. Abbiamo l'intenzione accrescere la presenza sul territorio e intensificare le occasioni di coinvolgimento dei cittadini organizzando sempre più incontri, anche su tematiche di cultura sociopolitica.

Per le amministrative del 2024 contiamo di essere ancora protagonisti, sempre aperti al dialogo e al confronto con le altre forze politiche e civiche che hanno a cuore il nostro Comune". (a.ces)

Eventi. Tanti appuntamenti in programma al Quirino De Giorgio a dicembre

Il teatro si veste a festa in occasione del Natale

A Vigonza la stagione teatrale 2022-2023 propone un cartellone ricco di appuntamenti, con un avvicendamento di rassegne e spettacoli da dicembre 2022 a fine marzo 2023 quando il Teatro Quirino De Giorgio verrà chiuso per lavori straordinari di manutenzione ed efficientamento energetico.

Ben cinque le rassegne in programma. Innanzitutto, anche quest'anno è confermato l'appuntamento tradizionale con il teatro rappresentativo amatoriale di Teatro Tergola, compagnia locale che cura la rassegna "Ritratti d'Attore", nonché con il teatro contemporaneo "#tempopresente" a cura di Echidna Cultura.

Il 18 dicembre, proprio sotto Natale, sarà il turno del teatro per famiglie con il primo dei cinque appuntamenti di "1... 2 ... 3 ...Teatro" a Cura di Febo Teatro che propone spettacoli adatti anche ad un pubblico di piccolissimi per diffondere l'educazione del teatro e stimolare la loro fantasia. In occasione di questo primo spettacolo il foyer del teatro ha ospitato una piccola mostra composta da disegni, poesie e cartelloni realizzati dagli alunni delle primarie e secondarie di Vigonza in occasione della solennità civile del 4 novembre, giornata dell'Unità d'Italia e delle Forze Armate. "Per il secondo anno consecutivo abbiamo avuto l'onore di poter ospitare il Festival Internazionale La Sfera Danza – ha affermato Giulia Valveri, assessore alla cultura - che proietta Vigonza nella danza professionale di livello internazionale, con artisti e coreografi da tutto il mondo. La rassegna si è conclusa, ma la danza torna sul palco del Teatro Quirino De Giorgio per le scuole e il 21 dicembre per uno spettacolo in tema natalizio". Continua Valveri: "Quest'anno abbiamo voluto dedicare particolare attenzione ai giovani e giovanissimi, strutturando una proposta che potesse raccogliere un pubblico ancora più vasto ed invogliare le persone di tutte le età a passare un pomeriggio di cultura e socialità in teatro. Sono molto contenta di essere riuscita, se pur nel poco tempo intercorso tra la mia nomina e

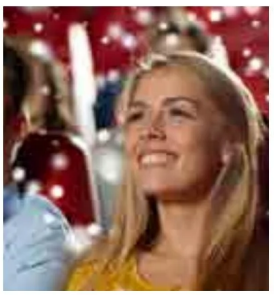

la definizione della stagione teatrale, ad offrire una proposta culturale di qualità e allo stesso tempo in grado di abbracciare un pubblico ampio. Per questo devo ringraziare i dipendenti del Comune che hanno lavorato con molto impegno anche nel periodo estivo". Sono, inoltre, in programma diversi appuntamenti extra cartellone, per un calendario che si fa sempre più ricco. Il Natale quest'anno a Vigonza si caratterizza insomma anche stavolta con eventi teatrali specifici. Un modo concreto finalmente per dare con segnali precisi una svolta al pesante clima che da due anni si respira a causa delle restrizioni pandemiche e che ha provocato anche tanti disagi ai bimbi e alle famiglie di Vigonza e delle sue frazioni, sparse nel territorio comunale.

Manuel Glauco Matetich

Il parcheggio delle piscine ora è illuminato

È stata completata l'installazione dell'illuminazione a led nel parcheggio di via Paolo VI zona piscine e palasport. In primavera, infatti, era stato aperto il nuovo parcheggio senza illuminazione pubblica e questo avevo suscitato le lamentele di alcuni cittadini che lamentavano scarsa visibilità all'uscita delle attività sportive in orario serale. Poche settimane fa, l'amministrazione Boscaro aveva inserito un'apposita variazione di bilancio per la progettazione e realizzazione delle luminarie del parcheggio la cui installazione si è appena conclusa. Nella medesima

variazione era stato stanziato un budget importante, 500.000 euro per la riqualificazione energetica dell'illuminazione pubblica con la sostituzione delle luminarie esistenti con quelle a led. Anche questa attività è partita con la sostituzione delle luminarie di via Diaz. Il sindaco Boscaro dichiara: "c'è ancora molto da fare ma questi due primi interventi ci fanno andare nella direzione giusta. Nelle piscine mettiamo in sicurezza un'area che con il sopraggiungere della stagione invernale con meno luce, rischiava di essere pericolosa. È infatti una zona molto frequentata anche dai più piccoli e ora è illuminata con un moderno sistema a led a massima efficienza energetica". L'assessore Cacco ricorda che: "è stato varato un lavoro radicale sul tema dell'illuminazione pubblica per avere un'illuminazione moderna, efficace e a basso impatto energetico e ambientale. Siamo partiti da Perarolo perché era la zona con meno luminarie a led e densamente popolata, ma ora con il Picil - Piano illuminazione in sede di adozione, proseguiremo con l'efficientamento energetico in tutte le frazioni". Insomma tanti interventi in arrivo per andare incontro alle esigenze della cittadinanza. (m.m.)

laPiazzaweb.it

l'informazione locale sempre con te!

Raggiungi i tuoi potenziali clienti con noi.

Stampa, Web, Mobile, App.

Dentro il territorio nel cuore della gente!

Oltre UN MILIONE utenti/mese.

Oltre 2.550.000 pagine visualizzate/mese.

SCANSIONAMI

SCARICA **GRATUITAMENTE** LA NUOVA APP del giornale più diffuso del Veneto.

www.lapiazzaweb.it | La Piazza Web | lapiazzaweb.it | @lapiazzaweb | App: laPiazza

giveemotions

www.givemotions.it

Sicurezza. La decisione del Comune nelle scorse settimane con un investimento di 120 mila euro

Sorveglianza, telecamere in arrivo nelle zone residenziali e nei parchi

I prossimi impegni dell'amministrazione comunale di Vigonza per quanto riguarda la sicurezza territoriale sono integrazione e mantenimento del sistema di videosorveglianza. Parola dell'assessore alla sicurezza di Vigonza, Marco Polato. "Sul fronte della sicurezza urbana e stradale - dichiara Polato - le azioni in programma vedono, al momento in fase di aggiudicazione, l'esecuzione dei nuovi impianti di videosorveglianza urbana. Si tratta di un investimento di 120mila euro per video controllare gli ambiti urbani del parco del retro-borgo "Parco della pioggia" del capoluogo, piazza Dalla Vecchia di Perarolo, le aree a verde pubblico centrale di San Vito, via Rossini a Peraga, via Medi a Pionca, via Campolino a Codiverno e le aree centrali – zone uffici comunali, nel centro di Vigonza". L'assessore alla sicurezza vigontina ha tenuto precisare: "oltre alla videosorveglianza urbana è stato concluso, il progetto per l'installazione di un ulteriore varco di controllo degli accessi al confine con Stra, in corrispondenza dei transiti sulla strada regionale 11 via Venezia e di ingresso in via Capriccio. Con quest'ultima installazione gli ingressi e i transiti di Vigonza possono ritenersi pressoché tutti monitorati. Completato l'impianto

Saranno controllati il "Parco della pioggia", piazza Dalla Vecchia, le aree verdi di San Vito, via Medi, via Campolino

di videosorveglianza, riguardante sia il contesto urbano che gli accessi veicolari, resta l'impegno al mantenimento e miglioramento del servizio. In questo senso essenziale è l'impegno della Polizia Locale. Inoltre, si stanno valutando eventuali integrazioni impian-

Telecamere in azione

tistiche, con la sostituzione degli impianti obsoleti: la configurazione impiantistica di Vigonza, oggi dipendente dal sistema a ponte radio, richiede una valutazione finalizzata al passaggio, almeno per una parte degli impianti, al sistema fibra, molto più performante, stabile e idonea all'attivazione di altri sevizi tipici della Smart City (controllo dei transiti, condizioni atmosferiche, attivazione wi-fi, ecc.)". La sicurezza è diventata da diversi anni un argomento molto caldo e sensibile nel Comune di Vigonza. Sono infatti ormai quotidiani i furti in abitazioni, appartamenti e garage, che vede in azione ladri professionisti e non, in qualsiasi ora del giorno. Ogni giorno i carabinieri della locale caserma di Pionca di Vigonza ricevono almeno un paio di segnalazioni di gente sospetta che si aggira nelle vie del territorio. Ora anche le automobili vengono prese di mira. Sono all'ordine del giorno le sparizioni e furti di macchine parcheggiate lungo le strade comunali di Vigonza, che vengono poi, in alcuni casi, ritrovate abbandonate in giro, dopo essere state usate per furti o sopralluoghi. I cittadini di Vigonza sono a dir poco stanchi di questa tremenda situazione, definita "da far west" da molti, che li costringe a chiudersi dentro casa quando calano le tenebre e a convivere con la paura che prima o poi possano essere loro le prossime vittime designate dai banditi.

Manuel Glauco Matetich

Le aree verdi saranno ampliate e riqualificate

L' ambiente si valorizza con una mirata programmazione urbanistica, attraverso una buona gestione delle risorse esistenti e con iniziative capaci di veicolare i valori intrinsechi di ogni territorio in buon equilibrio ambientale: benessere e salute. Da questa premessa scaturisce l'esigenza e la volontà politica di riqualificare e censire il patrimonio arboreo del Castello dei da Peraga, di pianificare un riassetto territoriale e di riequilibrio ecologico grazie all' estensione del "Parco del Tergola", di eseguire una revisione e riorganizzazione di tutta la gestione del verde pubblico. Il vicesindaco Filippo Pastore, assessore all'ambiente a Vigonza, ha affermato: "da subito abbiamo attenzionato l'appalto riguardante gli sfalci, i capitoli sul verde indesiderato e la gestione delle alberature (servizi che non soddisfano pienamente le nostre aspettative e su cui stiamo intervenendo). Sono positive invece le azioni delle nostre associazioni e le iniziative del Comune. Ne menziono alcune come PuliAmo Vigonza o la festa dell'albero". Continua Pastore: "vorrei segnalare, inoltre, la donazione di un assegno "green" in occasione della giornata nazionale degli alberi da parte di una delegazione della Fabi (Federazione Autonoma Bancari Italiani) alla nostra città. Ha infatti donato 50 alberi al Comune di Vigonza. Abbiamo espresso apprezzamento e ringraziato la Fabi per la sensibilità che manifesta per l'ambiente". Il sindaco Gianmaria Boscaro ha ricordato : "abbiamo cambiato prospettiva: sviluppare il verde non consiste solo nell' aumentare il numero delle piantumazioni, ma prevedendo contratti di coltivazione e manutenzione in modo che gli alberi crescano sani e rigogliosi".(m.m.)

L'assegno "green" donato da una delegazione Fabi

Fotografa il **QR code** e ascolta l'ultimo **Notiziario** laPiazza24

Territorio. Il referente di Assonautica Rudy Toninato traccia un bilancio del comparto

Turismo fluviale, il 2022 un anno da dimenticare

Turismo fluviale a Noventa e in Riviera del Brenta: quello che emerge è che il 2022 si chiude con un bilancio fortemente negativo per il comparto. A fare il punto della situazione di quello che dopo la pandemia sarebbe dovuto essere l'anno del rilancio, e invece non lo è stato, è Rudy Toninato operatore fluviale sul Brenta di Noventa Padovana che è referente di Assonautica fra Padova e Venezia. Toninato va al nocciolo della questione e fa una analisi della situazione che si è venuta a creare dati alla mano. Un fatto positivo si è comunque registrato in queste ultime settimane. Dalla Regione è arrivato l'impegno con Infrastrutture Venete allo scavo del fondo canale, chiesto da decenni. Si procederà in più tranche nel corso dei prossimi anni. Si partirà a scavare i tratti più critici, quelli fra Dolo e Mira.

"I fatturati legati al transito delle imbarcazioni sono crollati quasi del 50 % - sottolinea Toninato. Se vogliamo fare un paragone è con il 2019, anno pre-pandemia, l'unico con il quale si possono fare significativi raffronti visto che nel 2020 e 2021 c'erano le limitazioni di movimento legate al Covid. Quest'anno di fatto a causa della siccità, da inizio luglio a settembre non si è potuto navigare. Il volume di turisti arrivati in Riviera è del 70 % rispetto al 2019, ma in battello ne sono arrivati metà del previsto per visitare le bellezze architettoniche e paesaggistiche dell'area". E i numeri sono precisi. Nel 2019 i turisti in battello erano all'incirca 30 mila, fra quelli che salivano sule imbarcazioni delle diverse società e quelli che si muovevano con natanti propri. Ora a dicembre 2022, sul canale sono transitati da Malcontenta alle chiuse di Noventa Padovana (poco distante da dove si trova villa Pisani) poco meno di 18 mila turisti. Da questa situazione si può uscirne. Per questo i battellieri fanno un appello visto che un altro anno del genere sarebbe davvero difficile da portare avanti. Per Toninato è sempre più è necessario organizzare insieme con i Comuni dell'asta del Naviglio (in special modo da aprile a settembre) eventi in grado di attrarre in Riviera visitatori e fare sinergia con i locali e le realtà produttive dell'area. "Se si ripetesse un anno come il 2022 – conclude Toninato – il rischio di chiusure delle attività che lavorano da decenni in zona, diventerà concreto".

Dissesti sulle strade e interventi di manutenzione

I lavori ad un cantiere edile sono stati una concausa per la rottura di una tubatura dell'acqua in via Marconi a Noventa Padovana. É successo nelle scorse settimane e la rottura ha provocato una voragine

nell'asfalto a seguito di una rottura alla rete idrica di Etra. L'allarme è stato dato da alcuni automobilisti in transito. Sul luogo della falla si sono subito portati gli agenti della Polizia locale e il personale dell'ufficio tecnico. La grossa rottura dell'asfalto è stata provocata, oltre che dalla perdita della tubatura, dal passaggio di numerosi camion che in un'arteria limitrofa stanno lavorando ad un cantiere edile. Disagi alla popolazione che nell'area interessata dalla rottura si sono verificati in maniera temporanea fino alla riparazione della condotta. Nel frattempo sempre sulle strade in queste settimane, nonostante ci si trovi in pieno periodo festivo, non mancheranno tanti interventi di manutenzione da parte del Comune per la sistemazione dei punti dissestati più a rischio e segnalati dalla popolazione.

laPiazzaweb.it

l'informazione locale sempre con te!

Raggiungi i tuoi potenziali clienti con noi.

Stampa, Web, Mobile, App.

Dentro il territorio nel cuore della gente!

Oltre UN MILIONE utenti/mese.

Oltre 2.550.000 pagine visualizzate/mese.

SCANSIONAMI

SCARICA **GRATUITAMENTE** LA NUOVA APP del giornale più diffuso del Veneto.

www.lapiazzaweb.it | La Piazza Web | lapiazzaweb.it | @lapiazzaweb | App: laPiazza

giveemotions

www.givemotions.it

Fotografa il **QR code** e ascolta l'ultimo **Notiziario** laPiazza24

Politica. L'attacco del capogruppo di opposizione in consiglio comunale Fabio Borina

"La nuova area commerciale porterà più cemento e traffico"

Incalza il consigliere di minoranza: "È quasi sicuro che la nuova cubatura di 6 mila metri cubi inizialmente previsti non basterà per i 1500 metri quadrati della superficie di vendita"

"Altro che trasparenza. Il sindaco Marcello Bano ha ignorato il parere e le proposte dei 500 cittadini che hanno sottoscritto una petizione per evitare la costruzione di una struttura commerciale nell'area di fronte a via Leonardo da Vinci all'interno del quartiere residenziale". A parlare è Fabio Borina, capogruppo dell'opposizione in consiglio comunale a Noventa Padovana. Continua così senza tregua lo scontro tra le due fazioni politiche sui temi più caldi della gestione amministrativa, dentro e fuori dal consiglio comunale. "La maggioranza ha approvato un anno fa, una osservazione al piano regolatore giunta fuori tempo massimo, acconsentendo all'edificazione di una struttura commerciale di circa 1500 metri quadrati sull' area: un intervento che comporterà un aumento del cemento e del traffico – dicono dall'opposizione. E' quasi certamente sicuro che la cubatura di 6000 metri cubi inizialmente prevista per la costruzione di case con giardino in quell'area non sarà sufficiente per i 1500 metri quadrati di superficie di vendita: il sindaco, per quanto eviti di dirlo apertamente, dovrà concedere ulteriore cubatura e ulteriore cemento. Non contestiamo la realizzazione di un supermercato, ma il fatto di essere collocato in mezzo ad un quartiere che poteva essere completato con un intervento residenziale di qualità, e non invaso da nuovo traffico. Il sindaco parla di trasparenza e mostra rendering deformanti e ingannevoli come ha fatto nell'ultimo consigli comunale. La smetta di dire cose non esatte per argomentare le scelte che ha fatto e ascolti le voci di cittadini e residenti". L'attacco diventa via via più pesante." La maggioranza ha avallato - spiegano dall'opposizione- una proposta presentata fuori tempo, ha cancella il progetto di edilizia che avrebbe portato nuove casette con giardino nell'area di fronte a via Leonardo da Vinci e assicura il terreno per la costruzione di una grande struttura commerciale che porterà nella zona nuovo traffico e cemento e per la quale quasi sicuramente dovrà concedere nuova cubatura. Adesso basta. Faccia subito chiarezza e ascolti la voce di cittadini e residenti che chiedono di spostare il progetto in un'altra zona". La maggioranza di fronte a questi attacchi rispedisce al mittente le accuse che ritiene di fatto strumentali. La battaglia politica a Noventa Padovana è destinata a non scemare nelle prossime settimane e anche con l'arrivo del 2023 si annuncia un confronto che farà davvero scintille fra maggioranza e opposizione. I temi sui quali ci sono stati duri confronti fra centrodestra e centrosinistra sono stati molteplici anche nei mesi scorsi e l'impressione è che potrebbero essere una costante che continuerà per tutta la durata del mandato amministrativo.

Nadia Zorzan

Il municipio di Noventa Padovana e Fabio Borina

Super Natale a Noventa, appuntamenti fino all'Epifania

Super Natale a Noventa Padovana, un fiorire imponente di iniziative grazie all' impegno fortissimo, oltre che dell'assessorato, della Camera di Commercio e delle associazioni. "Quello che abbiamo ideato quest'anno - ha dichiarato l'assessore alle attività produttive Davide Iafelice - e' un Natale che vuole soprattutto ricreare aggregazione e socialità. Meno luminarie, ma molto più calore più grazie al villaggio organizzato dai commercianti in piazza Europa. Vogliamo contribuire a ricostruire il tessuto sociale eroso dalla pandemia. Noventa è un paese da vivere, anche acquistando nei nostri negozi e frequentando i nostri pubblici esercizi, bar e ristoranti". Come l'anno scorso la scena è decorata da eleganti sfere luminose costruite con luci a led di ultima generazione e basso consumo, posizionate in via Roma e lungo la direttrice che porta a Stra. Piazza Europa ospiterà un grande albero di Natale e un vero e proprio

Villaggio di Babbo Natale con cinque casette allestite fino al 6 gennaio. Il 17 dicembre entra in scena il centro civico Brugnolo con tantissime iniziative per il Natale Solidale di Noventa; tra le varie il torneo di calcetto organizzato dai ragazzi del quartiere nei campi sportivi di Noventana, il mercatino dell'usato e non mancheranno castagne, cioccolata calda e vin brulè. Anche la Biblioteca comunale si attiva: la mostra dello scultore Luigi Scremin, e una serie attività culturali come gli incontri con la scrittrice Cristina Dell'Acqua e il professor Roberto Franzin o le letture natalizie. La chiusura delle feste sarà il 6 gennaio con il falò della Befana e lo spettacolo pirotecnico che si terrà alle 17 nella zona adiacente agli impianti sportivi di Noventa, cura della Pro Loco con vin brulè e cioccolata calda. La Befana farà tappa anche alla casa di riposo di Noventa e distribuirà calzette ai bambini presenti all'esterno, nella zona del falò. (n.z.)

Sicurezza. Incontro al centro civico per far fronte ad un fenomeno sempre più diffuso

Truffe in agguato, carabinieri in soccorso dei cittadini

Attenti alle truffe. Per far fronte all'esasperazione e alle richieste di intervento ricevute negli ultimi mesi, i carabinieri della stazione di Legnaro, nelle scorse settimane, hanno organizzato, in sala civica Sandro Pertini a Saonara, in collaborazione con gli Alpini di Saonara e le associazioni Seniores e La Galassia, un incontro, rivolto a tutta la cittadinanza, in particolar modo agli anziani, sul tema delle truffe in casa, fenomeno purtroppo molto diffuso in tutto il territorio regionale e che si è verificato di frequente purtroppo anche a Saonara. Si è specificato innanzitutto che l'attenzione e la prudenza non sono mai poche in questi casi, per questo è importante adottare sempre qualche accorgimento per la propria sicurezza. Le truffe infatti possono essere perpetrate di persona, al telefono o anche per posta, cartacea ed elettronica; si può essere fermati per strada, si può ricevere una visita a casa, si può venire contattati con i più diversi sistemi. Per questo è importante: diffidare delle apparenze, dal sorriso cordiale al "finto amico"; non aprire il cancello e il portone di casa agli sconosciuti, soprattutto se avviene senza preavviso; mai pagare ed esibire denaro contante; prestare attenzione ad un eventuale tesserino di riconoscimento e dubitare di chi dichiara di far parte di enti benefici o religiosi, che, in modo assolutamente più credibile, preavvisano con messaggi nella buca delle lettere e di prassi non inviano volontari nelle abitazioni; non dare troppa confidenza né al telefono e né su internet; non mandare i bambini soli ad aprire la porta di casa; mai farsi distrarre dall'individuo e mantenere sempre un buon rapporto con il vicinato che potrà intervenire in vostro aiuto. In ogni caso di necessità, reale o presunta, rimane buona norma chiamare i carabinieri al 112. Il numero è gratis, e pronto a dare il giusto sostegno. Nel sito dell'Arma dei carabinieri si può trovare un approfondimento per capire meglio questo argomento e come difendersi da malintenzionati. Il sindaco Michela Lazzaro ha dichiarato: "ringrazio per la disponibilità il comandante e i carabinieri della stazione di Legnaro che, oltre ad essere presenti con costanza nel nostro territorio per garantire la sicurezza e il rispetto delle regole, dimostrano ancora una volta la loro grande sensibilità nel risolvere le problematiche di noi cittadini". "La grande partecipazione, oltre ad essere segno che il tema è molto sentito - ha concluso il primo cittadino di Saonara - è l'ennesima dimostrazione del nostro sentirci comunità. Come amministrazione ci impegneremo nel continuare ad offrire ai nostri cittadini opportunità di incontro e formazione per sviluppare una maggiore consapevolezza e diffondere un maggior senso di sicurezza".

Manuel Glauco Matetich

Un momento dell'incontro pubblico

Natale, pioggia di appuntamenti per tutti i gusti

Si sono già accese da qualche settimana le tradizionali luci di Natale davanti il municipio di Saonara e lungo via dei Vivai. Mercoledì 14 dicembre, alla mattina, in piazza a Saonara, l'associazione Cia ha organizzato, con il patrocinio del Comune , il "Mercato Agricolo di Saonara", durante il quale le classi delle scuole primarie hanno seguito un laboratorio sulla corretta alimentazione e su come ridurre lo spreco alimentare. La SupersonicBand di Tombelle invece si esibirà nel tradizionale e attesissimo concerto di Santo Stefano in sala Don Lorenzo nel patronato parrocchia di Tombelle il 26 dicembre. Il ricavato delle offerte sarà devoluto all'associazione Ast - Associazione Sclerosi Tuberosa. Il 27 dicembre sarà il coro gospel Angels by Summertime ad intrattenere le cittadine e i cittadini nella chiesa della parrocchia di Saonara in un emozionante concerto natalizio. Il sindaco Michela Lazzaro commenta: "questo periodo dell'anno rappresenta per la nostra comunità da anni un momento per stare insieme ed essere solidali con il prossimo. Anche quest'anno abbiamo voluto organizzare una serie di appuntamenti in collaborazione con i tanti volontari e le tante realtà associative presenti nel nostro territorio. L'amministrazione comunale è sempre attenta alle famiglie fragili e alle cittadine e ai cittadini in difficoltà per questo ha colto anche quest'occasione per incentivare attività rivolte alla solidarietà destinando un contributo alle Caritas parrocchiali che si occuperanno di distribuire dei buoni spesa da utilizzare presso gli esercenti del territorio". Sempre in corso in sala civica Pertini, organizzati dalla biblioteca Marco Polo e l'assessorato alla cultura, si sono tenuti sia la rassegna letteraria "Di martedì", sia la rassegna cinematografica, "Il potere della parola, la forza delle immagini". (m.m.)

laPiazza
l'informazione locale a casa tua

laPiazza24
l'informazione locale ovunque tu sia!

laPiazzaweb.it
l'informazione locale sempre con te!

laPiazza
sistema integrato di comunicazione

Carta, Web, Audio.
Dentro il territorio
nel cuore della
gente!

www.lapiazzaweb.it | La Piazza Web | lapiazzaweb.it | @lapiazzaweb | App: laPiazza24

Sociale. L'iniziativa del Comune illustrata dal sindaco Michela Lazzaro

Reddito di cittadinanza, fase due: al via tanti progetti di inclusione

Sono in fase di avvio i progetti a favore della comunità per chi percepisce il reddito di cittadinanza a Saonara. Ecco così in arrivo le misure a sostegno delle fasce più deboli che sono state promosse nel territorio saonarese. Una nuova opportunità per chi percepisce il reddito di cittadinanza e per promuovere l'inclusione sociale e la partecipazione attiva. L'amministrazione comunale di Saonara, guidata dal primo cittadino Michela Lazzaro, ha deciso infatti di aderire ai Puc, progetti utili alla collettività, ossia attività di volontariato che i cittadini che ricevono il reddito di cittadinanza svolgeranno per un monte ore di minimo 8 e massimo 16 ore settimanali. Questa iniziativa, che comprende diversi Comuni, tra i quali quello di Padova come capofila, si prefissa l'obiettivo di costruire una rete stabile di partenariato secondo il principio di sussidiarietà, come previsto dall'articolo 118 della nostra Costituzione e rappresenta un'occasione per la persona per contribuire al benessere della comunità. I concittadini interessati saranno opportunamente formati all'attività che andranno a svolgere. I progetti riguarderanno la sorveglianza e la cura delle aree e dei parchi pubblici e l'assistenza alle attività della biblioteca. Il sindaco Michela Lazzaro ha voluto commentare: "aggiungiamo ulteriore valore alla proposta sociale per il nostro territorio, in linea con la realtà dei nostri giorni e l'esigenza di contrastare l'esclusione sociale. Questa iniziativa è un'occasione per le persone, che da tanto tempo mancano dal lavoro, di svolgere, grazie ad un graduale processo di responsabilizzazione, un percorso di ricerca e consolidamento delle proprie competenze e abilità, anche mettendosi alla prova con nuove attività. Si tratta di un'opportunità che offe un grande beneficio a tutta la comunità di Saonara, che mira a valorizzare le capacità di chi vive un momento di difficoltà semplicemente non trova lavoro, per scongiurare l'ipotesi concreta di emarginazione". Lo scopo del tanto dibattuto reddito di cittadinanza è quello di aiutare a formare le persone attualmente disoccupate e a trovare un'occupazione lavorativa permettendoti così di integrare il reddito della propria famiglia. Il reddito di cittadinanza ha inoltre l'obiettivo di migliorare l'incontro tra domanda e offerta di lavoro, aumentare l'occupazione e contrastare la povertà e le disuguaglianze.

Manuel Glauco Matetich

Lavori socialmente utili

All'Antica Trattoria del Bosco il premio Chiocciola

"Un'importante riconoscimento per il territorio e le attività di Saonara". Sono queste le parole con le quali il sindaco Michela Lazzaro si è congratulata con l'Antica Trattoria al Bosco, che ha ritirato a Milano per il ventesimo anno consecutivo, il premio Chiocciola durante la manifestazione di Slow Food Editore per la promozione della guida Osterie d'Italia 2023. Questa importante guida culinaria consiglia 1730 locali in base alla cucina territoriale, la rigorosa selezione delle materie prime e il prezzo giusto. Tra questi sono solo 270, tra cui la trattoria di Saonara a ricevere il massimo riconoscimento della Chiocciola che premia le osterie che si distinguono per l'eccellente proposta e per l'ambiente, la cucina, l'accoglienza in sintonia con i valori del buono, pulito e giusto Slow Food. La trattoria, nata nel 1740 come locanda e luogo di ristoro, come si legge nella descrizione del sito ufficiale, "ricorda il sapore antico della vita in villa; nelle tre accoglienti sale con travi a vista o nel bellissimo pergolato estivo immerso nel verde propone una cucina di piatti tradizionali, a base di prodotti dell'orto, della corte e della vigna". "Siamo orgogliosi di poter festeggiare questo prestigioso riconoscimento,- ha commentato il sindaco Lazzaro - ricevuto da una delle attività storiche del nostro comune. Il nostro territorio è rinomato per i suoi ristoranti e la qualità dei prodotti agroalimentari che propone. Questo premio è il perfetto riconoscimento per la passione e la professionalità della titolare Stefania e della famiglia Daniele, che gestiscono dal 1980 egregiamente il fiore all'occhiello di Saonara". Insomma la tradizione culinaria veneta anche nel territorio di Saonara si distingue per qualità ed eccellenza. (m.m.)

S BUDGET

Dove c'è S-Budget c'è risparmio

Conta su di noi

Fare una spesa completa a meno di 15 euro rende tutti più felici!

I prodotti S-Budget li trovi in esclusiva solo nei punti vendita Despar, Eurospar e Interspar.

DESPAR
EUROSPAR
INTERSPAR

Il valore della scelta

Despar Premium è eccellenza, qualità e gusto

Specialità gastronomiche e locali,
selezionate per offrire il meglio della tradizione italiana e non solo.
Un'ampia gamma di prodotti **DOP e IGP**, con sapori unici
legati ai **territori d'origine**.

Despar Premium saprà valorizzare i tuoi **menù delle grandi occasioni**,
così come rendere unico ogni momento delle tue giornate.

DESPAR
EUROSPAR
INTERSPAR

Il valore della scelta

Fino al 31 dicembre 2022

Le Feste più dolci con Despar Premium

DESPAR PREMIUM

DESPAR
EUROSPAR
INTERSPAR

Il valore della scelta

APP DESPAR TRIBÙ

Solo con l'App Despar Tribù entri in un mondo di vantaggi, risparmio e divertimento!

Subito per te un Coupon di Benvenuto

5 €*

su spesa minima di 25 €

Tanti altri vantaggi ti aspettano!

*scopri tutti i dettagli, regolamento e punti vendita aderenti sul sito **despar.it** o nell'**App Despar Tribù**

DESPAR
EUROSPAR
INTERSPAR

Il valore della scelta

Fotografa il **QR code** e ascolta l'ultimo **Notiziario** laPiazza24

L'associazione. Approvato all'unanimità il Piano industriale e l'accordo di integrazione tra le due realtà

È nata Confindustria Veneto Est: quattro province insieme per crescere

Dal voto degli imprenditori ispirato da una moderna visione di sviluppo metropolitano, nasce il nuovo soggetto associativo di area vasta

I presidenti Leopoldo Destro e Vincenzo Marinese

Le Assemblee degli Associati di Assindustria Venetocentro - Imprenditori Padova Treviso e Confindustria Venezia - Area Metropolitana di Venezia e Rovigo, riunite in contemporanea al nuovo Centro Congressi di Fiera di Padova, hanno approvato all'unanimità il Piano industriale e l'accordo di integrazione tra le due Associazioni. Dal voto degli imprenditori ispirato da una moderna visione di sviluppo metropolitano, nasce il nuovo soggetto associativo di area vasta, denominato Confindustria Veneto Est Area Metropolitana Venezia Padova Rovigo Treviso.

Per dimensioni e rilevanza, è la seconda Associazione territoriale del Sistema Confindustria, con 5.000 imprese associate e 270.000 addetti.

Rappresenta un territorio chiave dell'economia italiana, una metropoli di fatto con 3 milioni di abitanti, che genera 96 miliardi di Pil, 32,5 miliardi di export, il 55% del valore aggiunto manifatturiero del Veneto e il 6,8% di quello nazionale (27 miliardi nel 2021), dando così concreta attuazione al vertice veneto del nuovo Triangolo industriale, con Milano e Bologna metropolitane, nel cuore dell'Europa.

L'Accordo di integrazione è stato sottoscritto dai Presidenti, Leopoldo Destro di Assindustria Venetocentro e Vincenzo Marinese di Confindustria Venezia-Rovigo davanti alla platea di imprenditori. La governance e la struttura organizzativa di Confindustria Veneto Est saranno efficaci e pienamente operative dal 1 gennaio 2023.

Le Assemblee dei Soci hanno anche approvato lo Statuto della nuova Associazione. La fase di avvio, dal prossimo gennaio alla data di elezione del 2024, vedrà alla guida il Presidente in carica con più elevata durata residuale del mandato, Leopoldo Destro. Nel Consiglio Generale vi sarà il cumulo delle cariche in corso fino all'Assemblea Generale del 2023 e nel Consiglio di Presidenza fino all'Assemblea del 2024.

Per dimensioni e rilevanza, è la seconda Associazione territoriale del Sistema Confindustria, con 5mila imprese associate e 270mila addetti

Il Progetto di integrazione tra le due Associazioni aveva preso avvio nel 2019. È proseguito in modo partecipato e condiviso, con i lavori della Commissione Paritetica (temporaneamente sospesi causa pandemia), la conferma del mandato assembleare ai Presidenti alla prosecuzione del Progetto, la firma del Protocollo preliminare di aggregazione (gennaio 2021). Ha visto impegnati in un intenso lavoro i Presidenti e le strutture, coadiuvati dalla Commissione Paritetica composta da: Claudio De Nadai, Enrico Del Sole, Francesco Nalini e Alessandro Vardanega per Assindustria Venetocentro e da Gigliola Arreghini, Luca Fabbri, Roberto Gasparetto e Mauro Zennaro per Confindustria Venezia-Rovigo.

Il Presidente del Consiglio dei Ministri Giorgia Meloni ha aperto i lavori della Parte Pubblica dell'Assemblea Generale fondativa di Confindustria Veneto Est, intervenendo in videocollegamento da Palazzo Chigi alla presenza di duemilacinquecento imprenditori, rappresentanti dell'economia e della politica.

È seguita la conversazione con i Presidenti Leopoldo Destro e Vincenzo Marinese condotta da Andrea Cabrini e Roberta Floris. Il Vicepresidente di Fondazione Edison Marco Fortis ha poi trattato, nella sua relazione, il peso economico e manifatturiero del Veneto Est e del nuovo Triangolo industriale nel benchmark con l'Europa, ponendo le basi per i successivi confronti.

Il primo è stato quello con il Presidente della Regione del Veneto Luca Zaia, il secondo ha visto dialogare i Sindaci di Venezia, Treviso, Rovigo, Luigi Brugnaro, Mario Conte, Edoardo Gaffeo e il Vice Sindaco di Padova Andrea Micalizzi. È seguito quindi l'intervento di Carlo Messina Consigliere Delegato e CEO di Intesa Sanpaolo. Le conclusioni sono state affidate al Presidente di Confindustria, Carlo Bonomi.

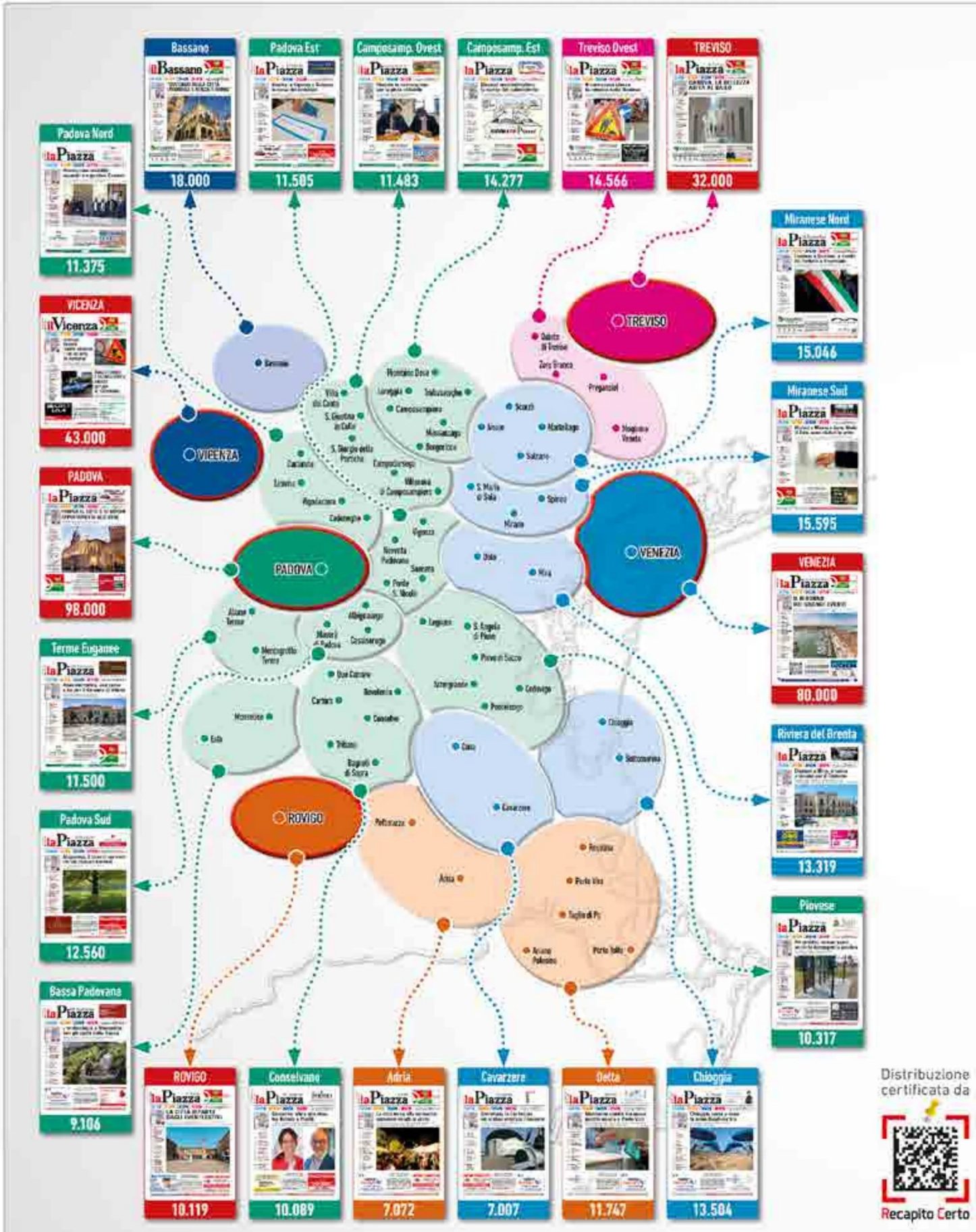
Bassano
18.000
Padova Est
11.505
Camposamp. Ovest
11.483
Camposamp. Est
14.277
Treviso Ovest
14.566
TREVISO
32.000
Padova Nord
11.375
Miranese Nord
15.046
VICENZA
43.000
Miranese Sud
15.595
PADOVA
98.000
VENEZIA
80.000
Terme Euganee
11.500
Riviera del Brenta
13.319
Padova Sud
12.560
Piovese
10.317
Bassa Padovana
9.106
ROVIGO
10.119
Conselvano
10.089
Adria
7.972
Cavarzere
7.007
Delta
11.747
Chioggia
13.504
Distribuzione certificata da
Recapito Certo

Dentro
il territorio
nel cuore
della gente!

laPiazza

l'informazione locale a casa tua

23 Edizioni

Oltre 506.000 Famiglie raggiunte

dal **1994** con VOI

www.lapiazzaweb.it | La Piazza Web | lapiazzaweb.it | @lapiazzaweb | App: laPiazza24

laPiazza
l'informazione locale a casa tua

laPiazza24
l'informazione locale ovunque tu sia!

laPiazzaweb.it
l'informazione locale sempre con te!

laPiazza
sistema integrato di comunicazione

Carta, Web, Audio.
Dentro il territorio
nel cuore della
gente!

www.lapiazzaweb.it | La Piazza Web | lapiazzaweb.it | @lapiazzaweb | App: laPiazza24

#Regione

Il Punto

Chi brinda e chi no

di Antonio Di Lorenzo

Fine d'anno, tempo di bilanci. C'è chi festeggia, chi ha un sorriso a mezza bocca e chi spera che il 2023 porti miglior fortuna. I brindisi di Capodanno non potranno che essere scintillanti per Fratelli d'Italia che viaggia con percentuali superiori al 30% e che il giudizio positivo degli elettori – così com'è certificato dai sondaggi – non faranno che aumentare. Nel Veneto il partito di Giorgia Meloni ha ottenuto un risultato maggiore rispetto a molte Regioni: tutto fa pensare che apparterrà a Fratelli d'Italia il nuovo governatore. Del resto, difficile ipotizzare un capovolgimento in una Regione che di sinistra non è mai stata.

La Lega ha dimezzato i suoi voti nel Veneto attestandosi al 14%: il bilancio vira al rosso e non c'è granché da brindare. È vero che il partito di Salvini si consola non solo con la partecipazione al governo ma anche intestandosi vari successi del governo (il tetto al Pos, i contanti, la revisione radicale del reddito di cittadinanza…) grazie all'attivismo del leader. Ma è indubitabile che una stagione per la Lega si sia conclusa, quella del partito che viaggiava a percentuali stellari. Ormai nell'elettorato di centrodestra la Lega è stata in gran parte sostituita dai Fratelli di Giorgia Meloni.

E deve anche riflettere sulle battaglie interne delle correnti, che, negate da tutti, in realtà esistono e combattono. Non è domo il leader Bossi, non lo sono nemmeno coloro che fanno riferimento a Luca Zaia, anche se adesso il gruppo è indicato come "marcatiani". Sta di fatto che, nella competizione interna, e come è stato sottolineato da tutti gli osservatori, Salvini non ha dato spazio nelle liste a Zaia e il vincente tra i due appare il segretario federale, noto per essere un uomo che non molla mai.

Zaia, dal canto suo, mentre evoca l'unità in questa stagione congressuale della Lega, può vantare a livello amministrativo di aver risparmiato ancora ai veneti l'applicazione dell'Irpef regionale, come pure era stato paventato. Ma soprattutto, se le cose seguono la strada intrapresa, potrà incassare il successo dell'autonomia differenziata. Anche se servirà un anno.

Il Pd, batostato in quasi tutta Italia, nel Veneto mantiene la sua percentuale del 16% e non è crollato. Non è poco. Mantenere le posizioni è già un successo quando il mondo attorno si disfa. Anche il partito del segretario Andrea Martella può alzare un calice. Ma uno solo. Del doman non v'è certezza per il Pd.

ASCOLTA IL PODCAST DE IL PUNTO

L'intervista. Il presidente della Regione traccia un bilancio e guarda con speranza al 2023

Zaia: "L'autonomia arriverà presto E altri grandi progetti per il Veneto"

Strascichi della pandemia, assenza di personale sanitario, ma anche autonomia e futuro dell'industria: sono le parole chiave del 2022 per il Veneto secondo il governatore Luca Zaia che, nonostante tutto, guarda al prossimo anno con fiducia.

Come valuta l'anno che sta terminando e cosa si aspetta dal 2023?

"È stato un anno difficile, considerato che abbiamo avuto prima il covid e poi la guerra in Ucraina. Lo definirei annus horribilis da un punto di vista sociale, con non poche difficoltà. Però noi sappiamo che dopo la pioggia torna sempre il sereno. Questa guerra si concluderà: ho molte speranze. Penso che sia giunto il momento di lasciare spazio alla diplomazia e che entrambi contendenti, l'aggressore e aggredito, decidano di fare un passo indietro, perché si possa trovare un'intesa. Non ci possiamo permettere nessuna guerra, tantomeno questa che è vicina a noi e pesa moltissimo nella geopolitica internazionale".

Come giudica la manovra del governo Meloni?

"Positivamente. Su 35 miliardi 21 sono dedicati al sociale, alle famiglie. È come se il Governo avesse versato più o meno un miliardo alla Regione. Noi non ci saremmo mai riusciti, con nessuna manovra tributaria: saremmo riusciti forse a incassare 180, 150, 120 milioni di euro. Ecco, il Governo ha fatto un'operazione da 21 miliardi di euro che poi avrà una ricaduta positiva sui costi che le famiglie si sono visti aumentare per il costo dell'energia".

Come è considerato il Veneto dal governo?

"Come veneti ci possiamo attribuire il merito di avere uno standing che anni fa non avevamo. D'altra parte se non hai considerazione non porti a casa le Olimpiadi e non tratti con Intel un investimento di 10 miliardi di euro che è il più grande investimento nella storia del Paese. E stupiremo ancora perché abbiamo grandi progetti".

A proposito dell'autonomia, nel recente incontro con il ministro Calderoli lei ha affermato "ora o mai più". Perché?

"Perché ci sono tutti i presupposti: siamo davanti a un ministro che s'è mosso con celerità, in un governo che comunque mantiene la parola data ai cittadini. Ovviamente stiamo parlando della più grande riforma della storia assieme al presidenzialismo: in questa legislatura l'una e l'altro dovranno essere assolutamente approvati. L'articolo 144 nella legge di stabilità è un ottimo segnale; finalmente è finito il riscaldamento a bordo campo e la stagione dei compiti per casa. Entro fine dell'anno avremo lo strumento per definire costi e fabbisogni standard, un passaggio indispensabile per procedere verso la delega di poteri alle Regioni".

La Regione ha di recente emanato un bando per 393 medici per far fronte all'assenza di personale. Sono sufficienti?

"Sul mercato non ci sono professionisti e quelli che ci sono hanno la possibilità di attraversare la strada e andare dal privato che li paga di più. Mancano i medici e questa divaricazione tra domanda e offerta ci sta mettendo non poco in difficoltà. Quanto ai medici in pensione, io chiedo che il pubblico possa fare quello che può fare un privato, cioè tenere su base volontaria i propri professionisti".

È nata Confindustria Veneto est, la più grande del Paese, che unisce quelle di Venezia e Rovigo e Confindustria Veneto centro. Come valuta questa fusione?

"Oltre ai numeri, c'è anche un dato quantitativo che è importantissimo: questo raggruppamento significa oltre 86 miliardi di fatturato, quasi metà di quello Veneto arriva da questa associazione. Direi che è un bel segnale, soprattutto perché punta all'economia di scala, a razionalizzare. È un segnale che anche il pubblico dovrebbe cogliere. L'economia di scala ci permette di risparmiare, di essere più efficienti e avere sempre come ultimo obiettivo quello di fornire servizi al cittadino".

Giorgia Gay

Rachele Scarpa. La giovane deputata si racconta e sottolinea tutte le mancanze della manovra di bilancio

Valori, determinazione e sorriso: “Porto la voce della mia generazione”

Dopo l’emozionante debutto in Parlamento il lavoro sulle emergenze attuali: “Sento grande la responsabilità, ci sono delle urgenze comuni che attendono risposte, ma i provvedimenti del Governo sono inadeguati”

La neo deputata Rachele Scarpa davanti a Montecitorio e fra la gente

“La mia generazione è la grande assente, in Parlamento: il Partito Democratico ha scelto di rappresentarla e per questo sento la grande responsabilità di provare a portarne la voce.” Così Rachele Scarpa, trevigiana, 25 anni la più giovane Parlamentare della Repubblica Italia si presenta al suo debutto sugli scranni di Montecitorio. Un’emozione unica associata, però, ad una grande determinazione, a dei valori non negoziabili e ad un sorriso che in questa strana campagna elettorale in molti hanno imparato a conoscere e ad apprezzare.

“I temi – spiega l’Onorevole Scarpa - che stanno a cuore a me e ai miei coetanei sono chiari, li portiamo nelle piazze da anni: politiche coraggiose in difesa dell’ambiente, lotta alla precarietà e al lavoro povero, una maggiore considerazione della salute a tutto tondo, anche quella psicologica, emersa come grande difficoltà a partire dalla pandemia. Su quest’ultimo tema ho voluto agire subito. Serve una grande consapevolezza tra tutte le parti politiche sul fatto che la salute mentale è salute e che non può essere un lusso di chi se lo può permettere: per questo ho voluto far nascere un Intergruppo parlamentare dove avviare una discussione trasversale e porre una nuova luce su un problema diffusissimo ma silenzioso.”

Un avvio subito estremamente concreto quello di Rachele Scarpa che a poche settimane dall’insediamento si è subito messa al lavoro rendendosi protagonista già di molti provvedimenti. “Non è solo alla mia generazione, però, che voglio parlare: ci sono delle urgenze comuni che richiedono risposte: il costo della vita, i salari che non crescono da trent’anni, la drammatica assenza dei medici di base nel nostro territorio, l’inquinamento della nostra aria e della nostra acqua.”

“Sono tutti problemi – continua l’Onorevole PD - Che non trovano risposte nell’attuale manovra di bilancio, in cui spiccano l’inadeguatezza delle misure di contrasto alla crisi energetica e alle tensioni inflazionistiche e l’iniquità delle iniziative, di natura fiscale e non, nell’ambito del lavoro, della lotta alla povertà e in campo pensionistico.

Si accentueranno i divari tra cittadini e territori avvantaggiati e svantaggiati: in uno scenario in cui l’inflazione si avvicina al 12% e il paese va verso la recessione, si risponde con la completa eliminazione dell’unica misura destinata alla povertà, con una sperequazione nella tassazione sul reddito tra lavoratori dipendenti e autonomi, col ritorno dei voucher, con un taglio insufficiente e non strutturale del cuneo fiscale, con misure sulle pensioni limitate al 2023, regressive e discriminatorie (come Opzione donna, ridotta e legata al numero dei figli). Sull’ evasione fiscale, tra tetto al contante, stralcio delle cartelle, e possibilità degli esercenti di rifiutare i pagamenti in carta sotto i 60 euro, torniamo indietro di 15 anni.

Allarmanti sono anche le assenze, in questa manovra: mancano glii investimenti in ambiente, istruzione, sanità. Quelli che per noi sono i pilastri di una società che funziona e cura i cittadini subiscono un grave disinvestimento, dove non tagli. La direzione in cui andare è opposta: salario minimo, sostegno alle imprese che promuovono la sostenibilità e vanno e verso la conversione ecologica, investire sulla medicina di prossimità, più risorse in istruzione e ricerca, un fisco più equo.

Solo così garantiremo la dignità delle persone, in tutti gli aspetti della loro vita. Dignità è vivere in un ambiente salubre, senza dover temere il prossimo disastro climatico. È accedere ai servizi a prescindere dalla propria disponibilità economica, o dalla zona di residenza: sanità, psicologo di base, ma anche servizi per l’infanzia o trasporto pubblico. È lavorare e non rimanere poveri lavorando, è dare a tutti la possibilità di progettare liberamente il proprio futuro con studi e formazione adeguati e accessibili. È avere un tetto sopra la testa e un salario adeguato. Anche nel nostro Veneto tutto ciò va portato fortemente in luce, queste infatti non sono utopie: sono il minimo indispensabile, e lo difenderemo infaticabilmente, dentro e fuori dal Parlamento”.

L'intervista. I consigli di Davide Cecchinato, presidente Adiconsum Veneto

"Attenzione a truffe e raggiri, in aumento con il caro bollette"

ASCOLTA QUI ZOOM, IL NUOVO PODCAST DI LA PIAZZA 24

Sono sempre più numerose le segnalazioni che arrivano alle forze dell'ordine da cittadini alle prese con l'emergenza truffe e raggiri. Episodi particolarmente odiosi perché le vittime sono spesso persone anziane. Carabinieri e amministrazioni locali hanno intensificato nelle ultime settimane le attività di informazione alla cittadinanza e le associazioni a difesa dei consumatori sono sempre più impegnate in attività di orientamento, soprattutto in un momento in cui il caro bollette spinge i più spregiudicati ad allettare con proposte all'apparenza vantaggiose su energia, acqua e telefonia, che nei casi peggiori si trasformano in vere e proprie truffe. Ne parliamo con Davide Cecchinato, presidente di Adiconsum Veneto.

Presidente, qual è la situazione nella nostra regione?

"Purtroppo ogni settimana i nostri sportelli raccolgono denunce di raggiri per la vendita di mer-

Il presidente di Adiconsum Veneto, Davide Cecchinato

ci, ma anche per la fornitura di servizi. Gli argomenti utilizzati dai malintenzionati sono i più disparati, e sono anche molto diversificate le tecniche per far cadere in trappola le persone. Un esempio è la cosiddetta "truffa del catalogo": la persona viene contattata telefonicamente e poi raggiunta a casa per quello che sembra essere un semplice ritiro di una tessera sconto per fare acquisti in un negozio locale. Si chiede quindi la sottoscrizione di un modulo di consegna che poi si rivela essere un vero contratto, magari con un impegno di spesa anche di parecchie migliaia di euro.

Oppure è ancora molto in voga la vendita dei rilevatori di gas, soprattutto a danno degli anziani: viene affisso, nell'androne del condominio, un cartello, con scritto che di lì a breve ci sarà la visita di alcuni incaricati per il rilevamento delle fughe di gas negli appartamenti. La comunicazione è anche un po' ambigua: sembra quasi che sia un obbligo di legge installare questi dispositivi, ma in realtà non c'è nessun obbligo. La cosa peggiore è che contestualmente viene richiesto il pagamento - solitamente loro sono dotati di bancomat - ed anche ottocento euro se ne vanno seduta stante per questa spesa".

Il caro bollette sta peggiorando la situazione?

"Certo. Un caso frequente è quello - che un tempo avveniva più tramite vendita porta a porta, mentre oggi soprattutto per telefono - dei contratti dell'energia elettrica del gas, con vari stratagemmi che fanno leva su un'offerta imperdibile. Viene carpito il consenso dell'interlocutore e concluso un contratto telefonicamente. E così ci si ritrova attivata la fornitura".

Ma a cose fatte ha senso informare le forze dell'ordine o è già troppo tardi per rimediare?

"Il consumatore fa sempre bene ad avvisare le autorità, perché abbiano il polso della situazione. Però consigliamo di rivolgersi alle associazioni di consumatori, che hanno ormai acquisito una competenza e un'esperienza nel settore piuttosto corposa, e sono in grado di trovare le soluzioni più efficaci per ogni singola fattispecie. Il mio consiglio è di parlarne, denunciare, informarsi, mettere in campo la strategia di comunicazione e di tutela più ampia possibile, in modo tale che si eviti che passi del tempo, scorrano i termini e poi davvero non si possa più intervenire per rimediare la situazione".

E la vostra associazione cosa fa sul fronte della prevenzione?

"Da questo punto di vista il nostro impegno è totale e portiamo avanti un programma di incontri nell'ambito dell'energia e dell'educazione finanziaria, per raggiungere quante più persone possibili e informarle sui loro diritti".

L'iniziativa. I notiziari sono trasmessi da emettenti radio ma anche in streaming

La Piazza 24: l'informazione dà voce al territorio

Quattro appuntamenti quotidiani con notizie e approfondimenti, in presa diretta con i protagonisti

Il Team de LaPiazza24, da sinistra: Giulio Segala, Ilaria Morelli, Giorgia Gay, Giuseppe Bergantin, Marta Zatta, Sara Busato, Calogero Gambino.

Il 2022 ha segnato l'arrivo di un prodotto totalmente nuovo nel panorama dell'offerta di informazione in Veneto: non uno, ma ben quattro notiziari audio giornalieri con notizie dalle città della regione, siano esse capoluoghi o piccoli centri, con grande attenzione alla cronaca, all'attualità, alla politica e all'approfondimento.

I notiziari della Piazza24, trasmessi da numerose emittenti radio, ma anche in streaming e dagli smart speaker, raccontano ogni giorno il territorio con lo stile della Piazza, che da oltre 28 anni ha fatto dell'informazione locale una vera e propria missione.

Lo fa attraverso un team di giornalisti, tecnici, speaker di alto livello. Una squadra che ogni giorno garantisce un prodotto che, mese dopo mese, ha riscontrato sempre maggior interesse e apprezzamento da parte del pubblico. "Il merito di un prodotto così valido è tutto del nostro team - racconta il direttore Giorgia Gay -. Nelle principali città del Veneto abbiamo giornalisti che quotidianamente 'presidiano' il territorio, dialogano con i protagonisti, raccontano ciò che accade con grande professionalità. La nostra redazione centrale, poi, raccoglie i principali fatti di cronaca, le interviste con esponenti politici e istituzioni per andare oltre la semplice notizia, proponendo approfondimenti pur nel breve spazio di un notiziario audio. La nostra sfida è proprio questa: fare più informazione possibile, nel miglior modo possibile, dando voce al territorio".

In redazione le notizie vengono aggiornate fino all'ultimo minuto possibile, per essere sempre "sul pezzo". Ma non è solo la squadra dei giornalisti a rendere possibile la messa in onda del prodotto. Il team si avvale di un esperto in produzione che garantisce la messa in onda e la diffusione dei notiziari, la condivisione nei social network, l'analisi dei risultati e il rapporto con le emittenti. E poi ci sono le voci, gli speaker professionisti che si alternano al microfono. Senza dimenticare la rete vendita, ogni giorno "sul campo" per coinvolgere nuovi inserzionisti.

I notiziari sono trasmessi dal lunedì al sabato in Fm su "Radio Cafè", "Radio Pocket", "Radio Pico", "Radio Clodia" e "Radio Attiva la voce del veneto solidale"; nel sito www.lapiazzaweb.it e sulle principali piattaforme streaming: Spotify, Google Podcasts, iTunes, Apple Podcasts, Spreaker, Deezer, Amazon music, Audible, anche Alexa e l'Assistente Google.

Oltre ai notiziari, laPiazza24 è anche approfondimento, grazie alle rubriche podcast di punta: "ilPunto Di Antonio di Lorenzo" e "Zoom" con Ilaria Morelli. Entrambe si possono ascoltare sia nel sito www.lapiazzaweb.it e sulle piattaforme streaming. "IlPunto" è uno spazio di commento politico dedicato agli argomenti più caldi del panorama nazionale e locale. "Zoom" esplora invece l'attualità, per capire e raccontare al meglio il Veneto che viviamo ogni giorno, con un'intervista in ogni puntata a un ospite competente e autorevole. Senza dimenticare le rubriche "Salute" e "Scuola&Lavoro", che si possono ascoltare sia sul web sia in fm: si tratta di spazi podcast dedicati agli ambiti della salute, del benessere, dell'estetica, dell'istruzione, delle università.

Con l'arrivo de LaPiazza24 è nato un vero e proprio sistema di comunicazione integrato, che ha aggiunto l'informazione audio a quella tradizionale dei mensili "La Piazza" e del sito "LaPiazzaweb". E nel 2023 non mancheranno altre novità.

laPiazza24

Ecco tutti i modi per ascoltarci:

In radio

*I notiziari su **LaPiazzaweb.it**, **Radio Pico** (frequenze 90.6) e **Radio Pocket** (107.7): dal lunedì al venerdì alle ore 8:30 - 11:30 - 17:30 - 18:30, sabato alle 8:30 e alle 11:30.*

*Su **Radio Cafè** (95.3): lunedì - venerdì alle 7.00 - 12.00 - 18.00 - 19.00, sabato alle 7.00 e alle 12.00.*

*Su **Radio Clodia** (103.6): lunedì - venerdì alle 8.30 - 12.00 - 18.00 - 19.00, sabato alle 8.30 e alle 12.00.*

*Su **Radio Attiva la Voce del Veneto Solidale** (AM 1278): lunedì - venerdì 6:55 - 08:40 - 11:40 - 17:40 - 18:40, sabato 6:55, 08:40 e 11:40.*

App store

*Siamo anche sui dispositivi **Alexa**, scarica la skill!*
Basterà dire: "Alexa, apri La Piazza 24!", "Alexa, chiedi a La Piazza 24 di ascoltare il notiziario!".
*Oppure scarica la **Google Action** e chiedi all'Assistente Google: "Parla con La Piazza 24!", "Chiedi a La Piazza 24 di ascoltare il notiziario!".*

Puoi ascoltarci dal sito www.lapiazzaweb.it e tramite la nostra app "LaPiazza24" dall'App Store e da Google Play.

DICEMBRE 2022

laPiazzaSalute

"Vivo bene", una questione di... stile

La campagna di comunicazione

Le regole per promuovere la salute

Regione e Ulss insieme per sensibilizzare la cittadinanza a stili di vita orientati al benessere

Un tam tam mediatico, che da un'azienda sanitaria all'altra rimbalza in tutto il Veneto. É la campagna di comunicazione che la Regione ha inserito come punto cardine nel Piano regionale prevenzione, con lo scopo di promuovere uno stile di vita sano. "Vivo bene", dunque, non è solo uno slogan: vivo bene, mangio in modo sano, mi muovo, evito comportamenti rischiosi, presto attenzione nei luoghi di lavoro per promuovere la mia salute.

É un'iniziativa di sensibilizzazione ed educazione alla salute rivolta alla popolazione che, nel tradurre le linee guida del Piano regionale di prevenzione, si propone in un messaggio di raggiungere tutti, senza distinzione di età, sesso e condizione.

La medicina che si occupa di preservare la salute, e non solo curare la malattia, rappresenta un po' l'orizzonte cui guardare in questo approccio che parte dal presupposto che la salute è il risultato di uno sviluppo armonico e sostenibile dell'essere umano, della natura e dell'ambiente.

Prosegue alla pag. seguente

laPiazzaweb.it

l'informazione locale sempre con te!

Raggiungi i tuoi potenziali clienti con noi.

Stampa, Web, Mobile, App.

Dentro il territorio nel cuore della gente!

Oltre UN MILIONE utenti/mese.

Oltre 2.550.000 pagine visualizzate/mese.

SCANSIONAMI

SCARICA **GRATUITAMENTE** LA NUOVA APP del giornale più diffuso del Veneto.

www.lapiazzaweb.it | La Piazza Web | lapiazzaweb.it | @lapiazzaweb | App: laPiazza

giveemotions

www.givemotions.it

La tua voce per una sanità migliore

Pianificare e progettare insieme un sistema sanitario di qualità, attraverso le valutazioni di tutti gli attori del sistema sociosanitario regionale

Una sanità di qualità sempre migliore da costruire assieme, con il contributo di tutti, ascoltando la voce degli attori direttamente interessati, siano essi interni al sistema sanitario o cittadini che hanno ricevuto assistenza sanitaria. Con questo spirito si rinnova "La tua voce per una sanità migliore", giunto alla terza edizione, un insieme di progetti che hanno la finalità di valorizzare il contributo, facilitandone la partecipazione, di cittadini e di tutti gli interlocutori della sanità nel progettare e realizzare un sistema sanitario di qualità.

Prende così il via, a partire da dicembre, il "Sistema coordinato per la valutazione e la valorizzazione di qualità del Sistema Socio Sanitario Regionale (Sssr)", della regione Veneto, allo scopo di promuovere ed implementare la valutazione dei servizi sanitari regionale tenendo conto di più punti di vista.

I progetti si propongono di raggiungere più obiettivi. Intanto consolidare un programma regionale di rilevazione, analisi e valutazione dell'esperienza e della soddisfazione degli utenti del Servizio Socio Sanitario Regionale (Sssr). Quindi definire e consolidare strumenti di rilevazione di aspetti dell'assistenza che influiscono in misura importante sulla percezione che gli utenti hanno della qualità del servizio. E, per finire, consolidare un sistema condiviso e diffuso di gestione delle segnalazioni degli utenti dei servizi sanitari e socio sanitari, in forma di reclamo, suggerimento o apprezzamento-elogio.

Tutte le Aziende Sanitarie della Regione del Veneto sono coinvolte e prenderanno progressivamente parte attiva in alcuni progetti specifici. A dicembre, e fino al 22 gennaio prossimo, ha preso il via l'Indagine di Clima Organizzativo, per una valutazione della qualità dal punto di vista interno sul clima delle Aziende, rivolto specificatamente ai dipendenti delle Aziende Sanitarie, quindi seguirà il Progetto PREMS (Patient Reported Experience Measures) per una valutazione della qualità dal punto di vista del cittadino, rivolto nello specifico ai pazienti che hanno avuto un ricovero in ospedale.

Poi Progetto PROMs (Patient Reported Outcome Measures) per la misurazione degli esiti e dell'esperienza con il percorso oncologico per il tumore maligno alla mammella riportati dalle pazienti, rivolto ai pazienti in cura allo IOV. Ci sarà anche il Progetto PaRIS (Patient-Reported Indicators) promosso dall'OCSE – Organizzazione per la Cooperazione e lo Sviluppo Economico per una valutazione della qualità dal punto di vista del cittadino, rivolto nello specifico ai pazienti affetti da cronicità che hanno effettuato una prestazione specialistica.

Per la progettazione, la sperimentazione e il consolidamento di questi programmi Regione Veneto si avvale del supporto tecnico metodologico di Azienda Zero e la collaborazione del Laboratorio MeS (Management e sanità) della Scuola Superiore Sant'Anna di Pisa.

Le regole per promuovere la salute

Il Piano regionale della prevenzione, approvato con DGR n. 1859 del 29 dicembre 2021, in attuazione al Piano Nazionale Prevenzione, ha durata di 5 anni e rappresenta il documento guida delle Aziende Ulss riguardo la prevenzione delle malattie e la promozione della salute. In 5 anni il Piano si propone di creare e rafforzare ambienti favorevoli alla salute delle persone, cioè contesti che agevolino stili di vita sani, tra questi la scuola, i luoghi di lavoro, i comuni attivi, le comunità che promuovono la salute della famiglia nei primi 1000 giorni di vita. Il secondo obiettivo è quello di sviluppare percorsi integrati di presa in carico delle persone per il contrasto alla fragilità. Il terzo obiettivo è quello di contrastare le disuguaglianze in salute e sostenere l'approccio di genere.

"Veneto per la salute" è invece un protocollo d'intesa nato a supporto del Prp 2020-2025 e sancisce la collaborazione tra diverse direzioni regionali e altri enti esterni con l'obiettivo di promuovere il benessere, il diritto alla salute attraverso l'adozione, nelle proprie politiche, di linee strategiche coerenti con gli obiettivi dello stesso Prp. Le direzioni /Enti aderenti concorrono con le loro strategie alla creazione di ambienti favorevoli alla salute delle persone. In queste settimane la campagna di comunicazione "Vivere bene" ha trovato ampia eco attraverso la pubblicazione di un video che sintetizza in pochi minuti le poche ma importantissime "regole" per promuovere, come singoli cittadini, uno stile di vita orientato al benessere psico-fisico. "Vivere bene infondo non è difficile, soprattutto in una regione come la nostra che si prende cura dei suoi cittadini. Anche noi però possiamo fare la nostra parte" è l'incipit del messaggio.

Come fare allora? "Mangiamo sano, privilegiando la dieta mediterranea, e sempre nel rispetto della natura. Muoviamoci un po' di più: possiamo andare al lavoro o a scuola a piedi o in bicicletta, salire le scale, invece di prendere l'ascensore, fare un po' di ginnastica". Non vanno trascurati i consigli giusti, quelli del nostro medico su prevenzione e vaccini. "Prestiamo più attenzione quando siamo a casa, in strada e in tutte le situazioni che tendiamo a sottovalutare, anche quando siamo impegnati nelle nostre professioni", rappresenta un'altra buona norma da tenere in considerazione. E naturalmente non trascuriamoci. "Controlliamo più spesso la nostra salute - è la sollecitazione - è utile per prevenire efficacemente le patologie croniche, evitiamo comportamenti scorretti e cattive abitudini che ci isolano e ci allontanano dalle cose che contano di più".

"Se stiamo bene con noi, - è l'osservazione conclusiva - stiamo bene anche con gli altri perché anche la salute è un gioco di squadra. La nostra salute rende tutti più forti".

Università di Padova. La Fondazione AriSLA premia il progetto coordinato dalla ricercatrice Tania Zaglia

Sla, approcci innovativi per migliorare qualità e aspettative di vita dei malati

La ricerca "Symp-Als" si pone l'obiettivo di determinare il ruolo dei neuroni simpatici (NS) nella malattia, per conoscerla meglio e approdare a nuove opzioni terapeutiche

Un progetto di ricerca che ha l'obiettivo di migliorare qualità e aspettative di vita dei malati di Sla. "Symp-Als", fra gli altri, è il progetto coordinato da Tania Zaglia, ricercatrice del Dipartimento di Scienze Biomediche dell'Università di Padova e del Veneto Institute of Molecular Medicine (Vimm), che ha vinto il bando AriSLA 2022.

La Fondazione Italiana di ricerca per la Sla Ets, ha infatti stanziato un nuovo finanziamento di 883.800 euro per supportare lo sviluppo di sei innovativi progetti di ricerca.

"Symp-Als" si pone l'obiettivo di determinare il ruolo dei neuroni simpatici (NS) nella Sla e studiare quali aspetti della Sla possono essere attribuiti alla loro degenerazione.

Lo studio cercherà di correlare l'alterazione del sistema nervoso simpatico allo stadio della malattia e ai meccanismi che ne sono alla base per identificare nuovi biomarcatori diagnostici e bersagli terapeutici e comprendere se la modulazione dei neuroni simpatici possa rappresentare un'ulteriore opzione terapeutica per migliorare la qualità e l'aspettativa di vita dei pazienti affetti da Sla.

La Sla è una malattia neuromuscolare caratterizzata da debolezza muscolare, paralisi e insufficienza respiratoria. Attualmente, i meccanismi alla base della Sla sono oscuri, e l'aspettativa di vita dei pazienti è solitamente di 4-5 anni dalla diagnosi. Pertanto, la ricerca è focalizzata a comprendere i meccanismi di malattia, per identificare nuove ed efficaci strategie terapeutiche.

"Considerata per molto tempo 'una malattia dei motoneuroni (MN)', che controllano la contrazione volontaria dei muscoli, la Sla viene attualmente definita come 'una malattia di diversi tipi cellulari' - spiega la professoressa Tania Zaglia -. Tra questi, i neuroni simpatici possono rappresentare ulteriori cellule disfunzionali nella Sla, che partecipano alla progressione della malattia. Questa affermazione si basa sui risultati di studi recenti, inclusi i nostri, che dimostrano una disfunzione, nei pazienti affetti da Sla, nel controllo, da parte dei neuroni simpatici, della funzione di vari organi. Questo aspetto, tuttavia, non è ancora stato studiato in dettaglio.

I NS innervano quasi tutti i tessuti del corpo, compresi i muscoli scheletrici, che sono gravemente compromessi nella SLA. Sono presenti nei nervi che contengono i motoneuroni, e innervano le cellule muscolari in prossimità del sito contattato dai MN.

Il ruolo dei NS nel muscolo è stato molto controverso ma studi recenti, compresi i nostri, dimostrano che la loro attività è cruciale per il mantenimento della struttura e funzione dei muscoli".

"Su queste basi, - prosegue la professoressa Zaglia - ipotizziamo che i NS abbiano un ruolo nella Sla e rappresentino un potenziale bersaglio terapeutico. L'innervazione simpatica del muscolo e della cute, e parametri clinici della funzione dei NS, saranno valutati in una coorte di pazienti, in cura presso la clinica neurologica dell'Azienda Ospedaliera/Università di Padova".

La professoressa Tania Zaglia, seconda da destra

"I risultati della ricerca - è la conclusione - hanno dunque la potenzialità di migliorare le conoscenze sulla Sla e di determinare se la modulazione dei neuroni simpatici possa rappresentare un'ulteriore opzione terapeutica per migliorare la qualità e l'aspettativa di vita dei pazienti affetti da questa drammatica malattia".

laPiazza
l'informazione locale a casa tua

laPiazza24
l'informazione locale ovunque tu sia!

laPiazzaweb.it
l'informazione locale sempre con te!

laPiazza
sistema integrato di comunicazione

Carta, Web, Audio.
Dentro il territorio
nel cuore della
gente!

www.lapiazzaweb.it | La Piazza Web | lapiazzaweb.it | @lapiazzaweb | App: laPiazza24

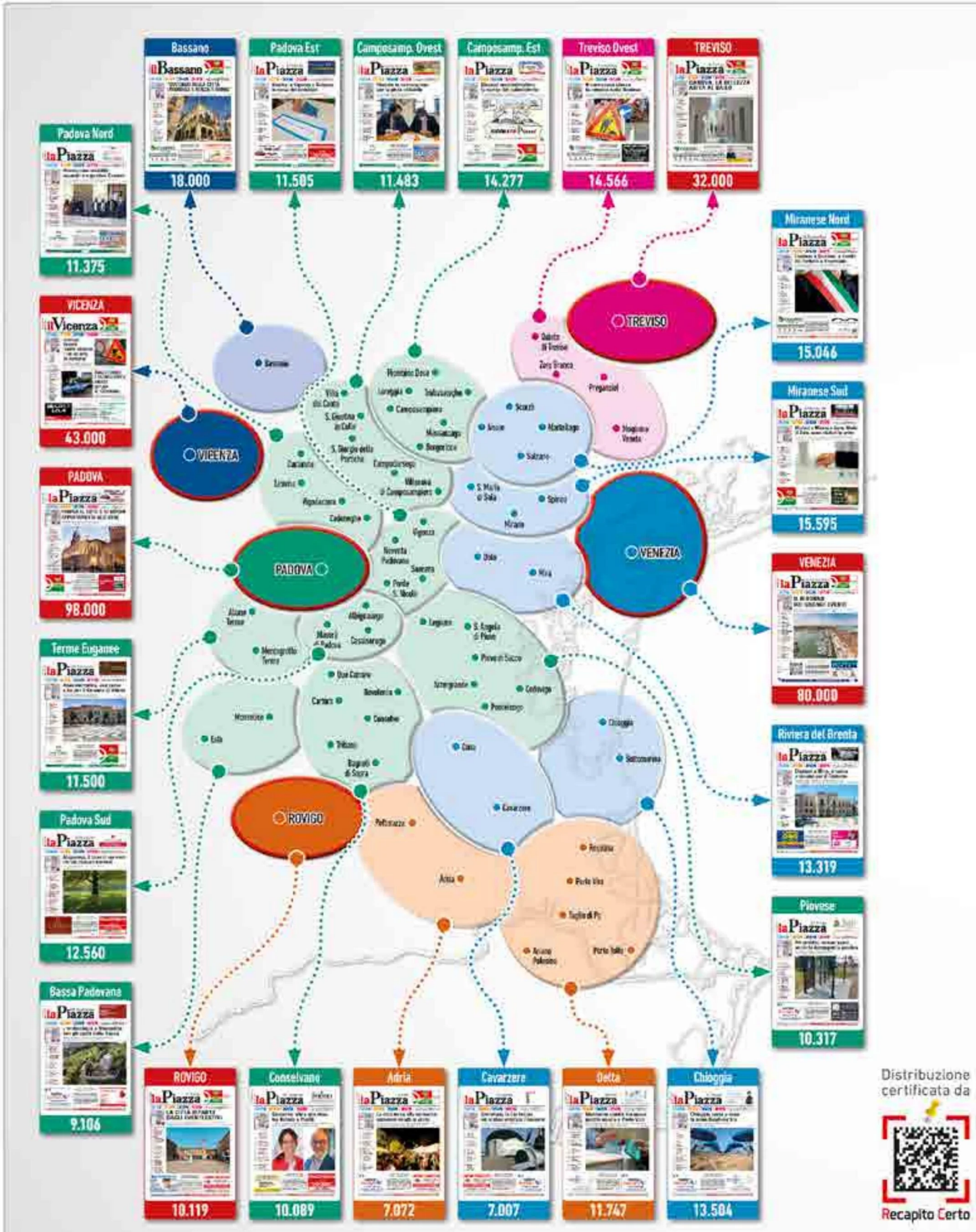
Bassano
18.000
Padova Est
11.505
Camposamp. Ovest
11.483
Camposamp. Est
14.277
Treviso Ovest
14.566
TREVISO
32.000
Padova Nord
11.375
Miranese Nord
15.046
VICENZA
43.000
Miranese Sud
15.595
PADOVA
98.000
VENEZIA
80.000
Terme Euganee
11.500
Riviera del Brenta
13.319
Padova Sud
12.560
Piovese
10.317
Bassa Padovana
9.106
ROVIGO
10.119
Conselvano
10.089
Adria
7.072
Cavarzere
7.007
Delta
11.747
Chioggia
13.504
Distribuzione certificata da
Recapito Certo

Dentro
il territorio
nel cuore
della gente!

laPiazza

l'informazione locale a casa tua

23 Edizioni

Oltre 506.000 Famiglie raggiunte

dal **1994** con VOI

www.lapiazzaweb.it | La Piazza Web | lapiazzaweb.it | @lapiazzaweb | App: laPiazza24

Dicembre, verso una nuova rinascita

Ariete

É il momento di fare un restyling e riproporvi sotto un'angolatura diversa per riscoprire a far riscoprire agli altri talenti e aspetti di voi che avete trascurato

Toro

La famiglia riunita in occasione delle festività rappresenta per voi una gioia e una ricchezza a cui non sapete rinunciare, nonostante tutto il resto. Godetevi momenti di serenità domestica

Gemelli

Siete in una fase favorevole che vi consente di tentare di intraprendere, sicuri di riuscire, ogni progetto lasciato in sospeso sin qui. Siate coraggiosi e inarrestabili

Cancro

State bene quando vi sentite in grado di dare affetto e sicurezza alle persone che amate. L'atmosfera delle feste e un momento di stacco dalla quotidianità vi faranno sentire realizzati

Leone

Inizia il periodo della leggerezza. Scaricate dalle vostre spalle le tensioni e i problemi affrontati negli ultimi mesi. É tempo di raccogliere ciò che di buono avete seminato in questo tempo

Vergine

Siete irresistibili e inarrestabili. Una condizione che vi consente di cimentarvi in qualsiasi nuova avventura e in qualsiasi campo della vostra vita. Fatevi tentare e rischiate anche un po'

Bilancia

Saprete riportare le cose nel giusto equilibrio e questo vi consentirà di vivere al meglio le vostre esperienze. Novità all'orizzonte apriranno nuove strade. Percorretele con fiducia

Scorpione

Siete frizzanti e inarrestabili e per questo avrete voglia di non fermarvi mai. É il periodo giusto per viaggiare, conoscere persone e posti nuovi

Sagittario

Una sorpresa dietro l'altra in questo periodo scuoterà la vostra vita dalla consuetudine e dalla quotidianità. Scoprirete esigenze, prospettive e ritmi nuovi. Vi sentirete rigenerati

Capricorno

Vi aspetta un periodo davvero speciale, sottolineato dalla ricorrenza del vostro compleanno che festeggerete quest'anno finalmente come meritate. Sono tante le soddisfazioni

Acquario

Questo periodo potrebbe essere per voi un nuovo inizio: affidatevi al destino e assecondate gli eventi. Non siate forti ad ogni costo, abbassate le difese e mostratevi in tutto il vostro splendore, senza paura

Pesci

Avete acquisito una certa sicurezza in voi stessi che vi renderà più affascinanti agli occhi della gente e più determinati nei confronti di voi stessi. Pretendete di essere ciò che volete

laPiazzaweb.it

l'informazione locale sempre con te!

Raggiungi i tuoi potenziali clienti con noi.

Stampa, Web, Mobile, App.

Dentro il territorio nel cuore della gente!

Oltre UN MILIONE utenti/mese.

Oltre 2.550.000 pagine visualizzate/mese.

SCANSIONAMI

SCARICA **GRATUITAMENTE** LA NUOVA APP del giornale più diffuso del Veneto.

www.lapiazzaweb.it | La Piazza Web | lapiazzaweb.it | @lapiazzaweb | App: laPiazza

giveemotions

www.givemotions.it

laPiazza
l'informazione locale a casa tua

laPiazza24
l'informazione locale ovunque tu sia!

laPiazzaweb.it
l'informazione locale sempre con te!

laPiazza
sistema integrato di comunicazione

Carta, Web, Audio.
Dentro il territorio
nel cuore della
gente!

www.lapiazzaweb.it | La Piazza Web | lapiazzaweb.it | @lapiazzaweb | App: laPiazza24